



# RELATÓRIO ANUAL 2017

SAÚDE DIREITO DE TODOS NÓS  
CUIDANDO DE NOSSA GENTE

VALENÇA-BA  
DEZEMBRO, 2017





**Equipe de Saúde**  
**Gestão Cuidando de Nossa gente**

**Prefeito Ricardo Moura**

**Secretária de Saúde**  
**Jeanine Costa Fonseca**

**Alta e Media Complexidade**

Carla Maira Freire Barreto  
Diretora de Alta e Média Complexidade  
Edgar Magalhães  
Coordenador Atensão Especializada  
Aitala Assis  
Coordenadora da Regulação  
Cecília Ana Silva de Azevedo  
Coordenadora Policlínica  
Luciano Ventura  
Coordenador CAPS  
Ingrid Bárbara Q. Mazzei de Oliveira.  
Coordenadora SAMU  
Fábio Aguiar  
Coordenador das Academias da Saúde  
Geiser Antônio  
Coordenador Setor de Transferência e UBS Feira Livre

**Administração em saúde**

Lidiane Coutinho  
Diretora de Administração em saúde  
Nilmara Rodrigues  
Coordenadora NIS  
Cristiane Fiscina  
Coordenadora RH  
Fernando Motta  
Diretor Transporte

**Vigilância em Saúde**

Rogério de Castro Souza  
Diretor da Vigilância em Saúde  
Luana de Vasconcelos Bomfim  
Coordenação de Imunização  
Maira Gomes Duarte Rosemberg  
Coordenação Vigilância Sanitária  
Lucila Lavínia Oliveira Franco  
Coordenação Vigilância Epidemiológica  
Bruna Sousa Caldas  
Coordenação Farmacêutica  
Flavia Lacerda Bezerra de Mendonça  
Coordenação de Endemias

**Atenção Básica**

Roberto Rivelino Bonifácio  
Diretor da Atenção Básica  
Layliane Netto  
Larissa Guimarães  
Lídia Maria Guimarães  
Coordenação da Atenção Básica  
Santuzza Neri  
Coordenação no NASF  
Luciano Moura  
Coordenação Saúde Bucal





# VIGILÂNCIA EM SAÚDE

## VIGILÂNCIA EPIDEMIOLÓGICA

A Vigep/Lab possui alguns programas que são executados são eles:

### **Programa de Leishmaniose:**

- Consta de atendimento médico toda sexta-feira na Unidade de Saúde da Feira Livre.
- O atendimento médico é realizado pelo médico: Dr Ronaldo Ferreira de Andrade.
- Quantitativo: de Janeiro á Novembro de 2017 houveram **312 casos positivos** notificados.

### **Programa de Tuberculose:**

- Atendimento médico em todas as unidades
- Quantitativo de Pacientes atendidos nos meses de Janeiro á Novembro:
- Pacientes atendidos: 74
- Casos Novos: 39
- Casos Encerrados: 21

### **Sintomáticos Respiratórios investigados e informados:**

- Foram identificados no Município de Valença 32 Sintomáticos respiratórios de Agosto á Outubro. A investigação é realizada por cada unidade de Saúde e informada á Coordenação que repassa as informações ao SUS.

### **Câmara Técnica de Investigação de Óbitos Materno, fetal e infantil**

Foi criada em 18/08/2017 a Câmara Técnica de Investigação de Óbitos Materno, fetal e infantil no município de Valença – BA, onde ocorrem reuniões mensais.

#### **22/11/2017 - Edição nº 2545**

- Em 22/11;2017 foi publicado em Diário Oficial do município: Edição nº 2545, Portaria Municipal Nº 001/2017 de implantação da Câmara Técnica de Análise de óbitos do Município de Valença– Institui a Câmara técnica de investigação de óbitos infantil, fetal mulheres em idade fértil – MIF e maternos do município de Valença.

Segue em anexo portaria.

- Reunião para investigação, síntese e conclusão em 18/09/2017 (3 óbitos);
- Reunião Para investigação, síntese e conclusão em 23/10/2017 (02 óbitos).

### **Laboratório:**





O Laboratório é responsável pelas coletas de Preventivos do Município de Valença, Triagem pré-natal, Teste do Pezinho, PSA, Baciloscopia e outros exames.

O Laboratório Funciona na Unidade de Saúde da Feira Livre, a coleta de Sangue é feita em sala emprestada pela Unidade de Saúde da Feira toda terça-feira Às 8 horas. As coletas são enviadas para o Lacen/APAE em Salvador para serem examinadas e posteriormente entregues aos pacientes/ Unidades de Saúde de Valença.

Durante o mês de Novembro, foram realizadas mais de 2 mil coletas de PSA bem como, palestras educativas sobre a saúde do Homem. Todas as Unidades de Saúde, incluindo a Zona Rural participou desse evento tão importante para garantir a prevenção contra o Câncer de Próstata. As coletas foram seguidas de Café da Manhã e marcação de consulta com Médico para avaliação do exame realizado.

**Produtividade do Laboratório de Janeiro á Novembro de 2017**

TIPO DE COLETA	QUANTITATIVO
COLINESTERASE	40
GESTANTE-PAPEL FILTRO	1.373
PSA	1741
HIV	45
ZIKA	00
DENGUE	01
HVA IgG e IgM, AgHbs, Anti-HBS, HCV IgG e IgM, HBCTotal HCV, Ag Hbc, Sorologia para Chagas. Herpes I e II IgG e IgM, LH,FSH,T3 e T4,TSH, Progesterona, Testosterona, Prolactina, Anti TPO e AAT, Estradiol, HTLV, TOXOPLASMOSE IgG e IgM, CMV, Rubéola IgG e IgM, Marcadores Tumorais (CA 12.5 e, etc) Colinesterase Plasmática	601
PREVENTIVOS	4.052
TESTE DE PEZINHO ENVIADO	2.279
BACILOSCOPIA	43

**Quantitativo da Ação de Coleta de PSA nas Unidades**

UNIDADE	QUANTIDADE
PSF NOVO HORIZONTE	58
FEIRA LIVRE	120
BAIXÃO	73
JAQUEIRA	17
ÁGUA MINERAL	94
MARICOABO	72
JACARÉ	36
2 CENTRO	23
GUAIBIM	118
PRESÍDIO	44
SERRA GRANDE	103
HORTO	46
MATÃO	40
BOLÍVIA II	72
JAMBEIRO	35





BAIXA ALEGRE	42
BOMFIN	172
GRAÇA	28
BOLÍVIA I	42
URBIS	36
TENTO	29
TERRA PRETA	72
LABORATÓRIO	240
ENTRONCAMENTO	129

## RELATO DE ATIVIDADES DO PROGRAMA DST/AIDS/HIV

### 1 – CESTAS BÁSICAS

Em continuidade ao Programa de Cestas Básicas do Programa IST/HIVAIDS do município de Valença, foram dispensadas 1133 cestas básicas . A tabela abaixo demonstra o quantitativo de cestas básicas mensal no ano 2017.

Mês	Quantitativo de cestas distribuídas	Mês	Quantitativo de cestas distribuidas
Janeiro	113	Julho	116
Fevereiro	113	Agosto	107
Março	112	Setembro	112
Abril	114	Outubro	113
Maio	115	Novembro	142
Junho	118		

### 2 – TESTAGEM RÁPIDA PARA HIV , SÍFILIS E HEPATITES B e C

A tabela abaixo demonstra o quantitativo de testes realizados no ano de 2017.

TESTE		HIV	SÍFILIS	HEPATITE B	HEPATITE C
1º semestr e	Rede cegonha	108	88	-	-
	Rotina	78	58	153*	151*
2º		237	156	-	-



semestr e	Rede cegonha				
	Rotina	195	139	459*	475*

\* Incluindo exames do Pre Natal

### 3 - FÓRMULA INFANTIL

Foram dispensadas 58 latas de fórmula infantil 1 e 08 latas de fórmula infantil 2 para crianças expostas ao HIV e HTLV.

### 4 – INSUMOS DE PREVENÇÃO

Foram distribuídos 4100 lubrificantes em sachê, 47.664 preservativos masculinos e 1670 preservativos feminino.

### ENDEMIAS

A coordenação de Endemias é composta por (01) enfermeira que coordena o setor das Endemias e também é responsável pela pasta Saúde do Trabalhador, (03) Agentes de combate às Endemias que trabalham no laboratório estatístico, (01) Agente de Endemias que está lotada na Santa Casa de Misericórdia de Valença, onde a mesma é responsável pelas notificações, (39) Agentes no campo, (08) Supervisores de campo.

Valença possui 44,570 imóveis onde os Agentes fazem visitas diariamente, tratando os imóveis focados e passando informações educativas como se combater o mosquito transmissor da Tríplice Epidemia o Aedes Aegypti.

Os quadros seguintes sintetizam os dados coletados pela coordenadora de Endemias no período de Janeiro a Novembro de 2017.

Os dados foram conseguidos a partir de bases de dados secundárias do Sinan (Sistema de Informação de Agravos de Notificação) e observação ativa durante o período.

Recebemos 43 denúncias de Janeiro a Junho de 2017, onde foram realizadas com êxito pelos Agentes de Combate às Endemias.

#### SEDE

IMÓVEIS RESIDÊNCIAIS	70.591
COMÉRCIO	10.993
TERRENO BALDIO	16.519
OUTROS	4.357
PONTOS ESTRATÉGICOS	631
FECHADO	49.873
RECUSA	81
RECUPERADO	9.776

#### GUAIBIM

IMÓVEIS RESIDÊNCIAIS	6.683
COMÉRCIO	874
TERRENO BALDIO	3.551
OUTROS	198





PONTOS ESTRATÉGICOS	22
FECHADO	4.565
RECUSA	0
RECUPERADO	102

**ATIVIDADES DESENVOLVIDAS NO PERÍODO DE JANEIRO A NOVEMBRO 2017**

Dispensamos um quantitativo de 1980 comprimidos de Praziquantel de Janeiro a Novembro de 2017 do programa Esquistossomose.

Recebimento diário de imóveis trabalhados, informados via email 5º DIRES.

Realizamos Faxinação no bairro da Bolívia, Loteamento Bahia I e II, Guaibim, Residencial Nova Valença e Tento.

Feira de Saúde no bairro Alto do São Roque, Colégio Gentil Paraíso, Colégio João Cardoso.

Atividade educativa bairro Alto do São Roque.

Projeto da Promoção Social com ênfase na Tríplice Endemias com a parceria da Coordenação de Endemias e Agentes de Combate às Endemias nos Cras do Jambeiro, Baixa Alegre, Bolívia, Tento e Jacaré.

Ação no Guaibim Projeto Verão.

Visita mensal dos agentes de endemias da sede, que estão realizando força tarefa no guaibim para cobertura total da área.

Blitz da Saúde na Orla de Valença em parceria com o Psf da Graça.

Capacitação sobre Febre Amarela para os Agentes de Combate às Endemias.

Vacinas e atualização de caderneta com os para os Agentes de Endemias.

Palestras nas Escolas João Cardoso, Augusta Guimarães, Ceeps, Residencial Nova Valença, Minha casa minha vida sobre a Tríplice Endemias e Febre Amarela.

Gincana Junina na fazenda café em parceria com a Unidade Educacional do Subsistema Piau sobre a Triplíce Endemias e Febre Amarela.

Palestras nos Conjuntos Habitacionais I e II, Saúde da mulher, Saúde do homem.

Capacitação de notificações sobre arboviroses para enfermeiras e médicos.

Participação no Programa Geohelmitoses com enfermeiros das unidades (Bolivia I e II, Jacaré, Jambeiro e Novo Horizonte).

Recebimento semanal de Planilhas Exantemáticas.

Recebimento de Planilhas Acidente de Trabalho.

Encerramento de Notificações (Dengue, Zika e Chikungunya) no Sistema.

Conseguimos aumentar equipe de supervisores.

Conseguimos que os Agentes trabalhassem em regime de turnão, depois de apresentação de projeto.

Conseguimos incentivo para mais uma equipe de borrifação.

Apresentação de Projeto Cuidando da Saúde dos Trabalhadores.

Reunião Mensal com Agentes de Endemias.

Reunião Semanal com equipe de supervisores

Reunião com funcionários do ministério da saúde sobre o programa de chagas no município de Valença.

Marcação mensal de exames para os trabalhadores do município

**IMUNIZAÇÃO**

**ESTRATÉGIAS E AÇÕES REALIZADAS**

- Atualização do Calendário Vacinal para Enfermeiros e Técnicos de Enfermagem;
- Capacitação da Campanha Contra Influenza para Enfermeiros e Técnicos de Enfermagem;



- Capacitação de Notificações;
- Vacinação na Zona Rural com Escala Mensal;
- Campanha de vacinação contra Influenza na Zona Rural do Município;
- Vacinação na Feira de Saúde da Comunidade de Queimadas (Cajaíba);
- Vacinação mensal na Unidade de Saúde da Jaqueira (Cajaíba);
- Vacinação no Abrigo Institucional da Criança e do Adolescente (Graça);
- Vacinação no Evento de Mutirão de Mamografias realizado pela Secretaria de Saúde;
- Vacinação no Fórum Gonçalo Porto de Souza;
- Vacinação dos colaboradores da Câmara Municipal de Valença;
- Vacinação dos colaboradores da Maricultura S. A.
- Vacinação dos servidores da CEPLAC;
- Vacinação dos colaboradores no XIII SIPAT do SAAE;
- Vacinação da Polícia Militar da 33ª CIPM;
- Vacinação no Evento Social da Creche Casinha Feliz (Bolívia);
- Capacitação do Monitoramento Rápido de Cobertura Vacinal para crianças de 06 meses a menores de 15 anos;
- Monitoramento Rápido de Cobertura Vacinal em crianças de 06 meses a menores de 15 anos;
- Capacitação da Campanha Antirrábica Animal (cães e gatos) para Enfermeiros e Técnicos de Enfermagem em parceria com a Secretaria de Agricultura (Drª Maiana, Veterinária);
- Campanha de vacinação Antirrábica Animal (cães e gatos) na Zona Rural e na Zona Urbana do Município;
- Intensificação da vacinação Antirrábica Animal (cães e gatos) na Zona Urbana do Município;
- Evento do líder comunitário do Novo Horizonte com vacinação antirrábica animal (cães e gatos);
- Vacinação dos funcionários da Santa Casa de Saúde de Valença;
- Ação de Vigilância sobre Hepatite B (profissionais de salão de beleza);
- Vacinação no Lar dos Idosos;
- Vacinação em parceria com a Secretaria de Educação (escolas e creches municipais)
- Vacinação de universitários e de demanda espontânea na Praça da República.

## VIGILÂNCIA SANITÁRIA

### VIGILÂNCIA SANITÁRIA LEVANTAMENTO DAS NECESSIDADES

UNIDADE DE ATUAÇÃO	ENCONTRADO	ESPERADO Janeiro a Dezembro
ALVARÁ	240 ÁLVARAS LIBERADOS	235 ALVARÁS
VIGIÁGUA	DESATUALIZADO DESDE 2014	2017 ATUALIZADO 2016 ATUALIZAÇÃO EM ANDAMENTO







<b>QUADRO DE FUNCIONÁRIOS</b>	<b>02 EXTERNO 01 INTERNO</b>	<b>06 EXTERNO 01 INTERNO 01 MOTORISTA</b>
<b>DENÚNCIAS</b>	<b>PENDÊNTES DE 2016</b>	<b>20 PENDENTES 70 RESOLVIDAS</b>
<b>CARRO</b>	<b>SEM CONDIÇÕES DE USO (VÁRIOS PROBLEMAS MECÂNICOS) E COM OS 04 PNEUS CARECAS</b>	<b>CARRO DE USO EXCLUSIVO DA VISA E EM BOAS CONDIÇÕES</b>
<b>KIT CLORO - VIGIÁGUA</b>	<b>VENCIDO DESDE 2014</b>	<b>AGUARDANDO LICITAÇÃO</b>
<b>PROGRAMA DE COMBATE E CONTROLE A ZOOSE</b>	<b>NÃO EXISTE</b>	<b>PROJETO EM ANDAMENTO</b>
<b>GUAIBIM</b>	<b>AUSÊNCIA DE FISCALIZAÇÃO ROTINEIRA</b>	<b>- 01 PALESTRA PRÉ CARNAVAL – AMBULANTES - 08 VISITAS PARA INSPEÇÕES E ADEQUAÇÕES - 02 VISITAS NOTURNAS - PROJETO OPERAÇÃO VERÃO (CAPACITAÇÃO DOS AMBULANTES EM DEZEMBRO E PANFLETAGEM NOTURNA E DIURNA DURANTE JANEIRO)</b>
<b>FEIRA LIVRE</b>	<b>ORIENTAÇÕES SEM SUCESSO</b>	<b>- 01 VISITA PARA VERIFICAÇÃO DA SITUAÇÃO ATUAL - CONVOCAÇÃO DA ADMINISTRAÇÃO PARA REUNIÃO - ORCAMENTO E AVALIAÇÃO DA INFRAESTRUTURA - AGUARDANDO POSICIONAMENTO DA ADMINISTRAÇÃO</b>
<b>PONTO DE ANÁLISE DA ÁGUA - VIGIÁGUA</b>	<b>REALIZADOS SOMENTE NA SEDE</b>	<b>REALIZADO NA SEDE E NAS LOCALIDADES DE SERRA GRANDE / GUAIBIM / CAJAÍBA</b>
<b>AMBULANTES</b>	<b>AUSÊNCIA DE CADASTRO DE AMBULANTES</b>	<b>- ENCAMINHADO OFICIO PARA O TURISMO SOLICITANDO CADASTRO</b>
<b>CAPACITAÇÕES</b>	<b>SEM REGISTRO NUMÉRICO</b>	<b>- 20 ATIVIDADES DESENVOLVIDAS PARA A POPULAÇÃO</b>
<b>AÇÃO CARNES CLANDESTINAS</b>	<b>SEM REGISTRO</b>	<b>- 04 VISITAS NOS AÇOUGUES DA CIDADE – PARCERIA COM A ADAB A AÇÃO ACONTECERÁ DUAS VEZES AO ANO</b>
<b>AÇÕES DE ORIENTAÇÕES NOS RODÔES</b>	<b>SEM REGISTRO</b>	<b>- VISITA AOS RODÔES PARA ORIENTAÇÕES E POSSÍVEIS ADEQUAÇÕES</b>
<b>INSPEÇÕES</b>	<b>SEM REGISTRO NUMÉRICO</b>	<b>- 798 VISITAS PARA INSPEÇÃO E/OU ADEQUAÇÕES DE ESTABELECIMENTOS GERAIS - 567 VISITAS PARA INSPEÇÃO E/OU ADEQUAÇÕES DE ESTABELECIMENTOS ALIMENTÍCIOS</b>
<b>INVENTÁRIO DOS</b>		





ESTABELECEMENTOS CADASTRADOS EM SALA	AUSÊNCIA	INVENTÁRIO E ORGANIZAÇÃO
FISCAIS	SEM TREINAMENTO	- TREINADOS PELO NUCLEO REGIONAL - CURSO ONLINE DISPONIBILIZADO PELA DIVISA - TOTAL DE 07 ENCONTROS PARA CURSOS E/OU CAPACITAÇÕES

Valença Bahia, 10 de dezembro de 2017.

**RELATÓRIO (CENTRO DE ABASTECIMENTO FARMACÊUTICO  
ASSISTÊNCIA FARMACÊUTICA FARMÁCIA BÁSICA  
RELATÓRIO**

No primeiro Relatório foi descrito que a atividade do CAF (Centro de Abastecimento Farmacêutico) consiste em receber, armazenar e fornecer os produtos farmacêuticos (medicamentos e penso) dos fornecedores para os postos de saúde, além de realizar pedidos periódicos para que o abastecimento seja feito de forma adequada. A qualidade dos medicamentos irá depender das condições de abastecimento e fornecimento, ou seja, do armazenamento e transporte, sendo considerada a manutenção da estabilidade do medicamento desde sua fabricação a sua distribuição, podendo assim, garantir o tratamento eficaz.

O CAF (Centro de Abastecimento Farmacêutico) é um galpão, localizado no bairro da Graça do município de Valença Bahia, local de fácil acesso de recebimento e distribuição dos produtos farmacêuticos. No início de 2017 o Quadro Funcional do almoxarifado era composto por 2 auxiliares de almoxarifado e 1 farmacêutico. Não existe serviço de segurança armada. O CAF não apresentava pops (Procedimento Operacional Padrão) estabelecidos, Manual de Boas Práticas de Armazenamento, nem processos internos de treinamento para capacitação dos funcionários.

Instalado em um galpão, a área física do CAF está dividida em: Recepção; Sala administrativa (Coordenação); Estoque para medicamentos; Estoque para Saneantes; Área com Material de escritório e penso; Armário para Controlados. O CAF possui 2 Sanitários; 1 espaço que usa como Copa. As instalações e equipamentos não estavam adequados para a conservação e distribuição dos medicamentos e correlatos. Existiam 2 termômetros que não estão funcionando. Não possui termo higrômetro que são dispositivos de monitorização de temperatura e umidade, não existindo nenhum registro diário. O aspecto externo do edifício era sujo, sendo inadequado, as instalações não garantiam proteção contra a entrada de insetos e outros animais e não existe um cronograma de controle de pragas.

As condições de armazenamento encontradas no CAF não garantiam a qualidade dos medicamentos e matérias estocados. Não possuía um sistema informatizado para um controle de estoque, os equipamentos para manutenção e controle de temperatura e umidade não funcionam devidamente, além de não haver procedimentos operacionais estabelecidos.





No relatório de diagnóstico apresentado no início de 2017 foi detectado também, que a atuação do profissional farmacêutico no CAF não era eficaz, já que o mesmo precisa existir para atuar supervisionando, orientando e capacitando às atividades da equipe de trabalho, além de cumprir as especificações técnica, controlar e validar os processos e realizar uma gestão de estoque de forma mais adequada.

Compete ao farmacêutico da Assistência Farmacêutica formular e coordenar a gestão das Políticas Nacionais de Medicamentos e Assistência Farmacêutica; prestar cooperação técnica para o aperfeiçoamento da capacidade gerencial e operacional, bem como normatizar, organizar, promover e coordenar a aquisição e a distribuição de insumos para a saúde nos diferentes níveis de atenção à saúde, entre outros (BRASIL, 2010).

Nesses 360 dias de trabalho foram criadas metas a serem alcançadas baseado no diagnóstico realizado no primeiro mês de trabalho, o propósito de uma análise situacional foi proporcionar um ponto de referência para planejar as ações e definir as prioridades das ações a serem desenvolvidas, relacionado abaixo:

Situação Encontrada 2017:

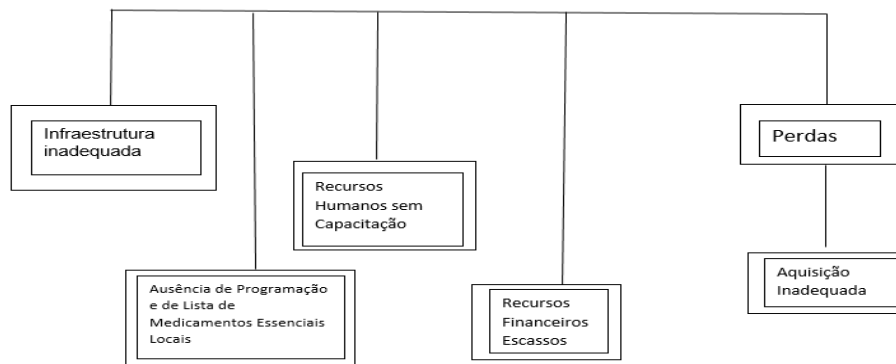

### ➤ **INFRAESTRUTURA**

A forma de armazenamento dos medicamentos e produtos é um dos mais claros problemas da Assistência Farmacêutica, tendo em vista que são evidentes os desperdícios que ocorrem devido ao não cumprimento das normas e procedimentos de boas práticas de estocagem, a carência de infraestrutura dos locais que os armazenam, não só do CAF (Centro de Abastecimento Farmacêutico), mas também nas farmácias das unidades de saúde onde são dispensados para população, gerando evidências de prejuízos financeiros.

Feito o diagnóstico, na busca do cumprimento de procedimentos legais, voltada para a melhoria da atenção à saúde e contribuindo para a transparência dos gastos públicos, a Secretaria de Saúde, junto ao Fundo Municipal e a Assistência Farmacêutica que vem sendo implantada no Município de Valença, esta tomando providências para mudança e melhoria da Infraestrutura do CAF (Centro de





Abastecimento Farmacêutico), adequando às necessidades já notificadas. Essas mudanças, que estão sendo construídas dia a dia, tem a

finalidade de garantir a qualidade e o controle dos produtos farmacêuticos, bom desempenho da equipe de trabalho e estabelecer uma gestão de saúde com seriedade e comprometimento, além de seguir as exigências técnicas da ANVISA (Agência Nacional de Vigilância Sanitária). Nosso planejamento esta sendo em construir um Centro de Abastecimento Farmacêutico que forneça uma infraestrutura organizado, com Procedimentos Operacionais implantados, boas instalações e boa qualidade para desempenho do trabalho dos funcionários.

A organização é a alicerce fundamental de sustentabilidade de qualquer serviço, atividade ou sistema de produção de trabalho. Está diretamente ligada com a funcionalidade dos serviços, possuindo o objetivo do gerenciamento eficiente e eficaz. Um serviço organizado gera resolubilidade, otimiza tempo e recursos, além de refletir positivamente na credibilidade do sistema de saúde e usuário, beneficiando a todos os envolvidos no processo.

**Situação Encontrada:**



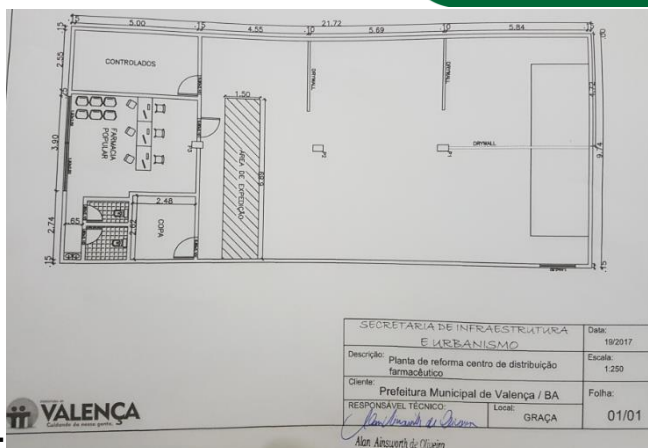

**Projeto CAF:**

O projeto acima apresentado possui as seguintes repartições:

- **Recepção** - Local destinado à recepção e direcionamento dos pacientes de acordo com a demanda. A finalidade da criação desse local é continuar atendendo o Programa da Cesta Básica e das Fraldas, trazer para o CAF o cadastro dos insulino dependentes e fazer toda distribuição de Fita de Glicemia para estes pacientes, a fim de se ter um controle maior. E poder atender a população como um todo, realizar os cadastros de pacientes que usam medicamentos contínuos e funcionar como uma **Farmácia Central** para toda população.
- **Área de armazenamento** – Local destinado para armazenamento dos medicamentos e Material Penso. O fluxo foi corrigido, não tendo mais fluxo cruzado, o Local por onde entra o produto farmacêutico não é o mesmo que sai. Dentro dessa área tem as áreas: Recebimento e Expedição. Como disposto no projeto, os medicamentos controlados estão dentro de uma Sala que será guardado com chave, como preconiza a Portaria 344.

Instalações Físicas	Situação Encontrada	Mudança
Piso	<ul style="list-style-type: none"> <li>○ Não é fácil higienização, aparente ser resistente para suportar o peso dos produtos e movimentação de equipamentos.</li> <li>○ A altura do piso ao teto é suficientemente alta para permitir o empilhamento dos produtos.</li> </ul>	<ul style="list-style-type: none"> <li>○ Higienização diária.</li> </ul>
Paredes	<ul style="list-style-type: none"> <li>○ São de cor branca, sujas, com infiltrações.</li> </ul>	<ul style="list-style-type: none"> <li>○ As infiltrações foram corrigidas e as paredes pintadas.</li> </ul>





Ventilação	<ul style="list-style-type: none"> <li>• Possui dois aparelhos de ar condicionado no estoque que não estão funcionando.</li> </ul>	<ul style="list-style-type: none"> <li>• Foi instalado um aparelho de ar condicionado, os que estavam no CAF foram retiradas para serem consertados.</li> </ul>
Rede Elétrica	<ul style="list-style-type: none"> <li>○ Não informada.</li> </ul>	<ul style="list-style-type: none"> <li>○ Ainda sem solução</li> </ul>
Iluminação	<ul style="list-style-type: none"> <li>• É inadequada ao desenvolvimento das atividades.</li> </ul>	<ul style="list-style-type: none"> <li>• Serão instalados lâmpadas, com quantidades e em lugares estratégico para se ter uma boa iluminação.</li> </ul>
Sanitários	<ul style="list-style-type: none"> <li>○ São 02 sanitários, sem comunicação direta com a área de estocagem, mas não em condições ideais.</li> </ul>	<ul style="list-style-type: none"> <li>○ Os sanitário estão sendo limpos diariamente e está no projeto fechar o seu teto.</li> </ul>

O programa das Fraldas é composto por pacientes cadastrados pela Assistente Social, desde inicio do Ano foram dispensadas fraldas e devidamente registrados a retirada por paciente, tamanho, quantidade e data da retirada.

**Da dispensação das Fraldas 2017 até novembro:**

Mês	Quantidade Paciente Dispensado	Quantidade de Fraldas por pacote	Quantidade por unidade
Janeiro	86	344 pacotes	3440
Fevereiro	26	104 pacotes	1040
Março	62	248 pacotes	2480
Abril	60	240 pacotes	2400
Mai	96	384 pacotes	3840
Junho	11	44 pacotes	440
Julho	83	332 pacotes	3320
Agosto	91	364 pacotes	3640
Setembro	38	152 pacotes	1520
Outubro	67	268 pacotes	2680
Novembro	115	460 pacotes	4600

Mês	Paciente Infantil Liminar	Quantidade de Fraldas Dispensadas
Janeiro / Fevereiro	1	14 pacotes
Março	1	7 pacotes
Junho	1	3 pacotes c/ 26 unidades







Atualmente a dispensação para os pacientes que fazem uso das fitas de Glicemia é realizado na Policlínica.

### **Da dispensação das Fitas de Glicemia**

<b>Mês</b>	<b>Quantidade Caixa de Fita Dispensado para Policlínica</b>	<b>Quantidade Fita de Glicemia por unidade</b>
Janeiro	10 cxs c/ 50 fitas	500
Fevereiro	35 cxs c/ 50 fitas	1750
Março	176 cxs c/ 50 fitas	8800
Abril	75 cxs c/ 50 fitas	3750
Maio	70 cx c/ 50 fitas	3500
Junho	<u>Não foi dispensado</u>	<u>0</u>
Julho	<u>180 cx c/ 50 fitas</u>	<u>9000</u>
Agosto	<u>176 cx c/ 50 fitas</u>	<u>8800</u>
Setembro	<u>250 cx c/ 50 fitas</u>	<u>12500</u>
Outubro	<u>200 cx c/ 50 fitas</u>	<u>10000</u>
Novembro	<u>250 cx c/ 50 fitas</u>	<u>12500</u>

\*Para maior controle de dispensação dos antibióticos, foi estabelecido que a dispensação desses itens deve atender a Resolução nº 20 de maio de 2011, onde o Ministério da Saúde determina a retenção da receita, diminuindo assim o uso indiscriminado e irracional desses medicamentos.

### **CONCLUSÃO**

Como já concluído nos relatórios anteriores apresentados, a organização é a base fundamental de sustentabilidade de qualquer atividade. Está diretamente ligada com a funcionalidade dos serviços, tendo por objetivo o gerenciamento eficiente e eficaz. Um serviço organizado gera resultados, aperfeiçoa tempo e recursos, além de favorecer a todos os envolvidos no processo.

Para a efetiva implantação da Assistência Farmacêutica, é fundamental ter como princípio básico e norteador o Ciclo da Assistência Farmacêutica, que é um sistema formado de etapas de seleção, programação, aquisição, distribuição e dispensação, com suas interfaces nas ações da atenção à saúde.

O ano de 2017, apesar de toda dificuldade encontrada, foi estabelecido metas e determinadas algumas ações que estão sendo colocadas em práticas diariamente, como supervisionar, coordenar e realizar atividades de educação permanente em relação ao uso racional de medicamentos e o uso descontrolado do Material Penso. Com isso, participando do gerenciamento dos insumos necessários para o adequado funcionamento das Unidades de Saúde, se deseja alcançar a regularidade no abastecimento e a disponibilidade dos produtos farmacêuticos no momento requerido, em quantidade e qualidade e redução do desperdício dos recursos financeiros.

**BRUNA SOUSA CALDAS**  
**FARMACÊUTICA COORDENADORA ATENÇÃO BÁSICA**  
**ASSISTÊNCIA FARMACÊUTICA FARMÁCIA BÁSICA**





# **DIRETORIA ADMINISTRATIVA**

## **RELATÓRIO ANUAL DE GESTÃO – DEPARTAMENTO DE RH DA SECRETARIA DE SAÚDE DO MUNICÍPIO**

Apresentando de uma forma sintética as demandas do período de 340 dias de gestão, demos continuidade ao trabalho que já era desempenhado pelo departamento de RH.

Assim como citado no relatório anterior (200 dias), foram executadas as atividades e demandas de rotina do departamento, a exemplo de fechamento de folha; encaminhamento de solicitações de quinquênios, férias e licenças prêmio. Vale ressaltar inclusive que a licença prêmio começou a ser liberada para alguns servidores neste segundo momento, uma vez que no período inicial esteve suspensa.

Dando continuidade aos trabalhos já executados pelo departamento de RH e completando quase um ano de gestão, conseguimos neste período, desenvolver algumas atividades e serviços para os colaboradores e/ou servidores desta secretaria; um deles foi a contratação de um técnico do trabalho e com isso poder dar início às liberações do PPP (perfil profissiográficos), documento necessário para que alguns profissionais da área de saúde pudessem dar prosseguimento ao processo de aposentadoria. Vale ressaltar, que muitos estavam no aguardo já há algum tempo.

Por solicitação do MP foi também elaborado e executado o processo para o concurso Simplificado do REDA e por conta deste, conseguimos ajustar valores de folha de pessoal com o remanejamento de alguns profissionais contratados; embora os candidatos aprovados ainda venham ser convocados a partir de janeiro de 2018.







As outras demandas cotidianas do Departamento, tais como liberação de férias e execução da folha de frequência para pagamento de pessoal, continuam sendo feitas sem nenhuma alteração.

## **TRANSPORTE**

A continuação do trabalho no transporte seguiu em situação normal os pacientes que necessitam desse meio de transporte, segue o fluxo de forma adequada, continuando com as manutenções nos carros oficiais da Secretaria de Saúde, onde nesse mesmo período foram alugados quatro carros pequenos duas sprinter e dois micro ônibus para melhor servir a nossa população, foi adquirido um carro para a Vigilância Epidemiológica para melhor atender a comunidade que está envolvida nesta diretoria. Hoje com cinco ambulâncias em perfeitas condições de uso para atender a nossa população mudamos alguns motoristas que não estavam se adaptando ao nosso jeito de acolhimento para com a nossa população. Deixando claro que o município atende todas as altas hospitalares que chegam para a Secretaria de Saúde, nos diversos municípios.

Trabalhando em parceria com a Central de Regulação tentamos ao máximo atender a população para não deixar ninguém do nosso município que precise desse serviço sem viajar.

Total de viagens marcadas: 22.761

## **NIS – Núcleo de Informação em Saúde**

O **e-Sus Atenção Básica (e- SUS AB)** é uma estratégia do Departamento de Atenção Básica para reestruturar as informações da Atenção Básica em nível nacional. O e- SUS garante a consolidação dos dados, não só para geração de dados estatísticos, mas garante também o repasse de recursos para o Município. Por tanto é de extrema importância que a sua base de dados seja alimentada mensalmente com a produção das equipes de saúde e que essas fichas de procedimentos possuam dados com qualidade.

Observamos – se erros comuns a todas as Unidades de Saúde e que mesmo após sinalizarmos eles ainda persistem no mês corrente e que comprometem a produção mensal do Município.

O preenchimento das fichas deve possuir clareza, organização para que o fluxo da digitação ocorra de forma mais rápida e em tempo hábil. Encontramos





sempre fichas rasuradas, caligrafia ilegíveis e com a ausência de informações obrigatórias como: nome completo, cartão sus e CBO do profissional, código do CNES da Unidade, turno, data correta do procedimento que muitas vezes está escondida entre outras informações ou fora do mês corrente.

Existem profissionais utilizando códigos incorretos, como alguns enfermeiros utilizando o CID (Código utilizado pelo Médico) ao invés do CIAP, agentes de endemias e auxiliares de limpeza preenchendo fichas de procedimentos ambulatorial.

As fichas de cadastro domiciliar e individuais também precisam ter mais atenção, essas fichas são porta de entrada para a implementação dos prontuários eletrônicos nas unidades, todavia as fichas estão sendo preenchidas pelos agentes de saúde com a ausência de muitas informações obrigatórias, como cartão sus dos usuários, cnes do agente comunitário, algumas fichas preenchidas a lápis e caligrafias ilegíveis.

Existem ainda um grande numero de profissionais que não constam na base de dados, preenchendo fichas do e- sus, se faz necessário que a Coordenação da Atenção Básica se mobilize para cadastrar esses profissionais na base de dados do CNES para que assim não ocorra o risco de glosar informações.

Sugerimos que os profissionais das Unidades de Saúde preencham essas fichas com mais atenção e maior organização, indispensavelmente os campos obrigatórios não podendo esses de forma alguma chegarem ao digitador com dados incompletos , rasurados ou ilegíveis, pois, isso prejudica o fluxo da digitação. Com esse problema sanado, poderemos assim gerar dados com qualidade conforme o preconizado pela PORTARIA Nº 1.412, DE 10 DE JULHO DE 2013.

O SINASC, Sistema de Nascidos Vivos, tem um quantitativo de janeiro do ano atual até a data do dia 30 de novembro de ocorrência 2.175 e residência 1271 declarações cadastradas. O SIM, Sistema de Informação de Mortalidade, no mesmo período de 508 de ocorrência, 498 residência, IML 224 declarações cadastradas. Com 40% de Investigação de óbito. O TFD, que significa tratamento fora do domicilio no mesmo período de 576 pacientes cadastrados. BOLSA FAMILIA, 2ª VIGÊNCIA DE 2017 – Em andamento, fechamento em 31 de Dezembro ). AIH, média de 350 laudos por mês autorizados. SINAN, 820 notificações de agravos. RAAS, 1800 faturados no período de janeiro a novembro.





Ministério da Saúde – MS

Secretaria de Atenção à Saúde – SAS

Departamento de Atenção Básica – DAB

Estratégia e-SUSAB

## **Implantação da nova ficha de Cadastro do SISPRENATAL para o fortalecimento do Pré-natal na Atenção Básica do Município de Valença.**

Na história da Saúde Pública, a atenção materno-infantil tem sido considerada uma área prioritária, principalmente no que diz respeito aos cuidados da mulher durante a gestação que engloba: o pré-natal, o parto e o puerpério, a fim de manter um ciclo gravídico-puerperal com o menor risco possível para o binômio mãe-filho (SHIMIZU; LIMA, 2009). Para garantir essa qualidade em nosso Município, se faz necessária à alimentação periódica de dados, atualizações de consultas e exames em tempo hábil no Sistema de Monitoramento e Avaliação do Pré-natal, Parto, Puerpério e Criança –SISPRENATAL, assim como a captação precoce da gestante, para que possamos gerar relatórios fidedignos de pré-natal e puerpério com finalidade de nortear as ações voltadas aos seus cuidados e assistência.

Após a observação de inconsistências entre o programa do Ministério da Saúde e as fichas disponibilizadas pelo seu sistema, surgiu a necessidade de elaborar um material que contemplasse todas as etapas. . Considerando a importância desse sistema, como medida para a melhoria dos dados, foi elaborada uma nova ficha de cadastramento e acompanhamento para o SISPRENATAL e implementada no Município esse ano. Dividida em 6 passos cronologicamente pensados para garantir um bom acolhimento dando início no cadastro, passando pelo acompanhamento das consultas e vacinação dessa gestante com a possibilidade da coleta de um maior número de informações sobre o puerpério e registro de intercorrências em qualquer momento da gestação a serem registradas no campo desfecho do atendimento . A coleta dessas informações preconiza garantir a gestante um pré-natal seguro e um puerpério humanizado. Comparando-se os meses de janeiro a outubro em série histórica, observou-se um aumento nos indicativos de novos cadastros, sabendo-se que esse número pode ser superior,



devido a algumas unidades de saúde até o corrente mês não entregarem os seus cadastros com periodicidade.

### **Nº de Gestantes novas cadastradas no Sis prenatal no período de 01/01 á 30/11**

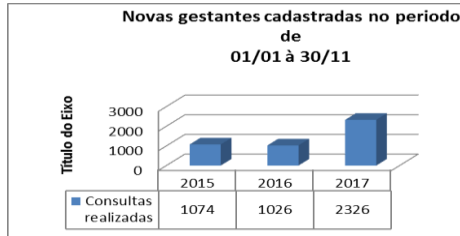

A implantação da nova ficha possibilita que sejam registradas todas as consultas realizadas nas unidades em um campo específico, permitindo que os fluxos das consultas e da digitação aconteçam de forma a garantir a sua continuidade. Como estratégia para o aumento do número de consultas registradas em folha, foram realizados encontros para sensibilizar os enfermeiros da importância do preenchimento dessas fichas e um Guia de preenchimento explicando a sua importância e modo correto de preenchimento dessa nova ficha, pois os dados registrados por eles e processados pelo sistema, serão o espelho da qualidade do seu trabalho na unidade. A ficha possibilitou um aumento de mais de 100% no número de consultas realizadas no mesmo período dos anos anteriores.

### **Nº de consultas realizadas pelas Unidades no período de 01/01 a 30/11**

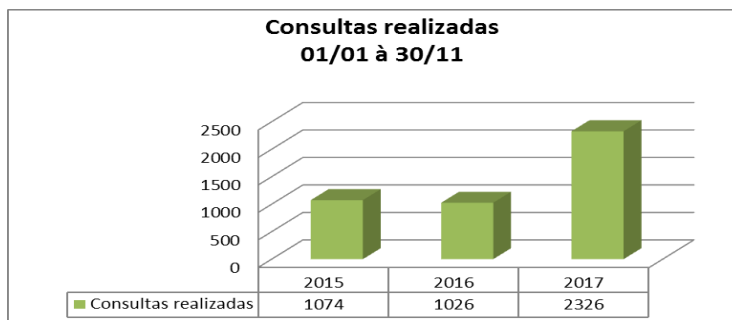

A portaria nº 569, de 1º de junho de 2000, anexo 1, determina os princípios gerais e condições para o adequado acompanhamento do SISPRENATAL, onde determina uma série de exames que buscam monitorar a saúde da gestante. Observou-se um aumento no número de solicitações de exames, no 1º e 2º semestre de gestação, mas ainda longe do ideal, pois o número de solicitações no





1º semestre do ano de 2017 (conforme tabela abaixo) chega a ser o dobro do número de exames entregues, por isso ressaltamos sempre a importância desses registros tanto na solicitação, quanto na entrega dos resultados.

<b>Quantidade de exames realizados no período de 01/01 á 10/10</b>			
	<b>1º Trimestre</b>	<b>2º Trimestre</b>	<b>Status</b>
2015	5.293	2.724	Solicitado
	2.680	1.168	Realizado
2016	5.273	2.688	Solicitado
	2.407	1.100	Realizado
2017	6.009	3.041	Solicitado
	2.868	1.228	Realizado

Com base nos dados coletados durante os meses de Janeiro a Novembro de 2017 podemos garantir que a implantação da nova ficha possibilitou um crescimento dos nossos registros e da qualidade do perinatal frente ao Ministério da saúde.

Cerca de 98% dos óbitos maternos no parto poderiam ter sido evitados com adoção de medidas simples, ou seja, uma maior assistência pré-natal poderia reduzir essa taxa de mortalidade materna (BRASIL, 2008). Por tanto é necessário o esforço de toda equipe multidisciplinar onde cada um em sua especificidade cumpra com o preconizado pela portaria, para que assim possamos oferecer a essa gestante um pré-natal e puerpério de qualidade e sem riscos.

## CNES

O Sistema CNES base atual exportada referente à competência atual 11/2017 exportada. Mas há ainda alguns profissionais que não trouxeram documentação necessária para cadastrá – los.





Programa BPA, SAI, FPO e SIGTAP base atual exportada referente à competência 10/2017, a produção do mês 06/2017 estará aberta até o dia 26/07/2017 para exportação, portanto, está ainda no prazo. Não há também um quantitativo, e sim alimentação da Produção Ambulatorial de cada Unidade de Média e Alta Complexidade (MAC). Em anexo o Relatório de Acompanhamento de Entregas da Competência 05/2017 do próprio site do SIA/DATASUS sem nenhuma pendência em relação a base operacional.

MS/SAS- SECRETARIA DE ATENÇÃO À SAÚDE  
DRAC- DEPARTAMENTO DE REGULAÇÃO – AVALIAÇÃO E CONTROLE  
DATA SUS VERSÃO: 4.0.00

**CONSULTA/RELATÓRIO DE ACOMPANHAMENTO DE ENTREGA DE REMESAS - SIASUS**

**POSIÇÃO EM: 11/12/2017 – 09:24**  
**GESTOR: 293290 – VALENÇA**

REMESSA	RECEBIDA EM	DATA DA BAIXA	DATA DA CARGA	STATUS DA REMESSA
AM29329001N201710.DTS	24/11/17	24/11/17	02/12/17	Remessa processada sem erro
AM29329001N201709.DTS	23/10/17	24/10/17	01/11/17	Remessa processada sem erro
AM29329001N201708.DTS	25/09/17	26/09/17	28/09/17	Remessa processada sem erro
AM29329001N201707.DTS	24/08/17	25/08/17	29/08/17	Remessa processada sem erro
AM29329001N201706.DTS	25/07/17	26/07/17	29/07/17	Remessa processada sem erro
AM29329001N201705.DTS	22/06/17	22/06/17	01/07/17	Remessa processada sem erro
AM29329001N201704.DTS	26/05/17	26/05/17	27/05/17	Remessa processada sem erro
AM29329001N201703.DTS	26/04/17	27/04/17	29/04/17	Remessa processada sem erro
AM29329001N201702.DTS	30/03/17	30/03/17	01/04/17	Remessa processada sem erro
AM29329001N201701.DTS	22/02/17	23/02/17	26/02/17	Remessa processada sem erro



# ATENÇÃO BÁSICA

Este relatório tem como objetivo descrever atividades realizadas pela Atenção Básica do município, no período de JANEIRO a DEZEMBRO de 2017, referente aos 340 dias de Gestão.

## ➤ COORDENAÇÃO DA ATENÇÃO BÁSICA

### ▪ JANEIRO

1. Realizada reunião com coordenadores das Unidades sobre: rotinas do CAF, Rotinas da MAC (oxigenoterapia, regulação, curativos especiais, SAMU, CAPS), orientação sobre envio de planilhas para os setores da saúde, esclarecimento de horário de funcionamento, cadastro no CNES, preenchimento correto das fichas do E-SUS e recadastramento das famílias.

### ▪ FEVEREIRO

2. Capacitação de Triagem neonatal para enfermeiras
3. Capacitação de Triagem pré-natal para enfermeiras.
4. Capacitação de normas e rotinas da rede de frios e calendário de imunobiológicos (vacinas).

### ▪ MARÇO

5. Orientação e capacitação dos profissionais da Atenção Básica (médicos, enfermeiros e odontólogos) para esclarecimento do Programa de Melhoria do Acesso e da Qualidade da Atenção Básica (PMAQ).
6. Capacitação de preenchimento das fichas do E-SUS e SISPRENATAL-WEB, para os fisioterapeutas/enfermeiros / técnico de enfermagem.
7. Reunião da Atenção Básica, enfermeiras responsáveis pelo Programa Antitabagismo e gerentes das unidades de saúde esclarecendo sobre o desenvolvimento do programa.
8. Capacitação de teste rápido para: HIV/ Sífilis/ Hepatite B e Hepatite C.
9. Dimensionamento de pessoal para Unidades Básicas de Saúde formando quadro completo de profissionais de saúde (médico, enfermeira, técnicos de enfermagem e ACS) e equipe de apoio.
10. Realizado eventos de Atenção a Saúde da Mulher durante todo o mês de Março e culminando com a Carreta da Saúde – Projeto Março Mulher, na Praça da Republica.

### ▪ ABRIL



11. Reunião coordenação e ACS sobre alguns esclarecimentos sobre atividades desenvolvidas, capacitações previstas e dificuldades encontradas no início de gestão.
12. Realizada 2ª Conferência Municipal da Saúde da mulher.
  - MAIO
13. Atualização dos profissionais da Atenção Básica (médicos, enfermeiros) sobre diagnóstico precoce Câncer de Mama, Próstata e Pênis, Colo de Útero, e Linfomas, com a colaboração da NASPEC (Núcleo Assistencial para Pessoas com Câncer).
14. Esclarecimento para os enfermeiros sobre o Programa de Erradicação do Trabalho Infantil (PETI) em parceria com a Secretaria de Promoção Social.
15. Visita da Coordenação ao Centro de Parto Natural (CPN) da Santa Casa de Misericórdia de Valença.
16. Início do primeiro grupo de participantes do Programa Antitabagismo. Enfermeiras responsáveis: Cheila Pinheiro e Katiúccia Riccio.
17. Organização de evento em Sarapuí- Queimadas, com café da manhã, atividade física, vacinação, distribuição de preservativo, realização de glicemia e aferição de PA.
18. Realizada em parceria com a Diretoria de Média e Alta Complexidade, orientação aos médicos da Secretaria de Saúde quanto ao fluxograma de Regulação.
19. Atualização dos atendentes de farmácia, controle e implantação de rotinas do fluxo da farmácia básica.
20. Reativação do Serviço de Atenção Básica, na Unidade de Saúde do Guaibim, aos finais de semana e feriados.
21. Encaminhado para Secretaria de Infraestrutura uma relação das demandas sobre necessidade de reformas nas unidades de saúde e a ordem de prioridades.
22. Participação do PROJETO CUIDANDO DA NOSSA GENTE, ação interdisciplinar de atendimento ao cidadão, realizada no Alto de São Roque e adjacências.
  - JUNHO
23. Atualização dos profissionais da Atenção Básica (médicos, enfermeiros), enfoque no tratamento, estabelecimento de fluxograma do município, notificações referentes ao Programa de Tuberculose.
24. Organização do Posto de Médico do Circuito de Festa de SÃO JOÃO, instalado na Creche, com atendimento de urgência.
25. Organização do Posto de Médico do Circuito de Festa de SÃO PEDRO.
26. Nova Adesão ao Programa Saúde da Escola.



▪ JULHO

27. Atualização sobre Notificações de Doenças e Agravos (SINAN) para os enfermeiros e médicos das UBS e USF.
28. Capacitação do TELESSAÚDE, orientação quanto o uso da plataforma, cadastro profissional, finalidade do programa. Participantes: ACS, ACE, odontólogos, médicos.
29. Capacitação do TELESSAÚDE, orientação quanto o uso da plataforma, cadastro profissional, finalidade do programa. Participantes: ACS, técnicos de enfermagem, enfermeiros, fisioterapeutas e ACE.
30. Reunião sobre o Programa Saúde na Escola (PSE) com diretores e coordenadores das escolas aderidas ao programa e enfermeiros das USF.

▪ AGOSTO

31. Capacitação com os profissionais enfermeiros das unidades de saúde sobre investigação de óbitos, preenchimento das fichas de investigação, fluxogramas.

▪ SETEMBRO

32. Atualização sobre o Programa de Tuberculose para Agentes Comunitários de Saúde (ACS). O papel do agente na prevenção e controle da Tuberculose, identificação dos sintomáticos respiratórios e tratamento diretamente observado.
33. Reunião da Coordenação da Atenção Básica com equipe e coordenação do NASF para preenchimento da matriz de intervenção da Autoavaliação (AMAQ), planejamento das ações, discussão dos problemas encontrados na execução das ações do NASF, fechamento de data para reunião com os gerentes das unidades com NASF.
34. Reunião com enfermeiros das unidades para: reavaliar às ações do NASF, enfatizar o papel dos profissionais do NASF e a importância do encaminhamento pelo profissional enfermeiro, atualização sobre o preenchimento do SISPRENATAL, planejamento do Projeto Saúde sem fronteiras- Rastreamento do Câncer de Mama, busca ativa das equipes de mulheres na faixa etária de 50 a 69 anos.
35. Reunião entre Coordenação da Atenção Básica e odontólogos para esclarecimentos sobre PMAQ, AMAQ, discussão sobre processo de trabalho nas equipes de saúde bucal, carga horária dos odontólogos na ESB e dificuldades encontradas na atuação profissional.
36. Capacitação de ACS e enfermeiros das unidades de saúde (Bolívia I, ESF Novo Horizonte, ESF de Maricoabo, Jaqueira, II Centro) sobre preenchimento das fichas de cadastro do E-SUS.
37. Apresentação do Projeto Glaucoma realizado pelo Instituto Multissaúde para enfermeiros e ACS das unidades de saúde.

38. Capacitação com ACS das unidades (PACS Orobó, PACS Jequiçá) sobre as fichas de cadastro do E-SUS.
39. Conscientização e intensificação para busca das mulheres para realizar exame de RASTREIO PARA CÂNCER DE MAMA. Nossas unidades já fizeram a triagem das mulheres que estão no perfil para mamografia. A mamografia será realizada no período de 02 á 26 de outubro de 2017. A expectativa de 3 á 4 mil mulheres .
40. Realizado atualização sobre o instrumento de trabalho (E-SUS) com os 163 Agentes Comunitários de Saúde.
41. Realizado atualização sobre o instrumento de trabalho (SISPRENATAL-WEB) com todos os enfermeiros.
  - OUTUBRO
42. Supervisão na ESF participantes do Programa de Melhoria e Qualidade da Atenção Básica (PMAQ) para verificação do processo de trabalho das equipes e demais demandas.
43. Reunião entre Coordenação da Atenção Básica e enfermeiros das equipes para esclarecimentos da nota divulgada pelo COREN no dia 02/10/2017 referente a decisão judicial revogada pela portaria nº 2436/2017.
44. Reunião com secretária de saúde, coordenação da atenção básica e gerentes das unidades participantes do PMAQ para alinhamento de pontos importantes para avaliação externa, apontamento das dificuldades encontradas na organização e funcionamento das unidades e orientação para melhoria do processo de trabalho das equipes e avaliação das reformas realizadas.
45. Capacitação sobre prevenção, tratamento e acolhimento ao paciente oncológico sobre o olhar de uma equipe multiprofissional.
  - NOVEMBRO
46. Reunião com enfermeiros das unidades contratualizadas com o PMAQ para orientação do preenchimento da Autoavaliação on line.
47. Reunião entre a Coordenação da Atenção Básica, nutricionista do NASF e responsáveis das escolas participantes do programa NUTRISUS.
48. OUTRAS ATIVIDADES
49. Participação da reunião periódica (toda 1ª segunda-feira de cada mês) com AGESV (Associação dos Agentes Comunitários de Saúde do Município de Valença), para orientar, definir, sugerir, comunicar e criar estratégias para melhoria da Atenção Básica.
50. Iniciado o remapeamento do município, pela área de cobertura da Unidade de Saúde da família do Tênto.
51. Participação de eventos mensais das Unidades de Saúde em conjunto com Escolas das comunidades. Realizando: Testes rápido, glicemias, preventivos, palestras, controle de Pressão Arterial, consulta de nutrição, atividade com

- educadora física, Auriculoterapia com fisioterapeuta, confecção e atualização de cartão SUS.
52. Reativação das Salas de Vacina, das seguintes Unidades: III Centro, Guaibim, Novo Horizonte.
  53. Estabelecimento de escalas de vacinação nas unidades sem sala de vacina por um prazo determinado até que organize as salas de vacina e sua instalação elétrica: Areal (escala de 2 x por semana), Serra Grande (escala mensal) e Graciosa (escala semanal).
  54. Participações de alguns representantes da atenção básica ao Fórum Rede Cegonha: Coordenação da Atenção Básica, coordenadores das Unidades Básicas de Saúde, representantes dos ACS, representantes dos Técnicos de Enfermagem.
  55. Implantação do fluxo e Vinculação da Rede cegonha. Fluxo entre Unidades de Saúde, Hospital Heitor Guedes de Melo e Centro de Parto Natural.
  56. Realizado pequenas reformas de equipamentos e estabelecimentos de Saúde conforme demandas diárias.
  57. Solicitados equipamentos para almoxarifado da SESAB, aguardando resposta.
  58. Realizada visita as Unidades (Projeto Secretaria Itinerante) com a equipe da Secretaria de Saúde (secretária de saúde e coordenadores de atenção básica) com a finalidade de conhecer as demandas e prover soluções.

➤ **NÚCLEO DE APOIO A SAÚDE DA FAMÍLIA (NASF)**

❖ **Período: Janeiro a Junho**

1. Apresentação da equipe e do NASF para as unidades cobertas.
2. Relatório de diagnóstico dos problemas encontrados nas comunidades cobertas.
3. Visitas domiciliares regulares
4. Capacitações profissionais para agentes comunitários de saúde.
  - Saúde Mental
  - Hiperdia
5. Ações com a comunidade
  - Prevenção de doenças sexualmente transmissíveis e gravidez precoce.
  - Saúde Mental
  - Hiperdia
  - A importância da voz (Dia da Voz)
  - Aleitamento materno
  - Capacitação com os cuidadores de pacientes acamados.
6. Apoio a ações de algumas unidades
  - Dia internacional da mulher
  - Alimentação saudável
  - Aleitamento materno

7. Implementação de grupos nas unidades.
  - Grupo Hiperdia - Estância Azul e Baixa Alegre
8. Trabalho com voluntárias da Escola Técnica de Enfermagem.
9. Implementação da secretária do NASF.
10. Abertura da sala do NASF na Policlínica.
11. atendimentos pré-agendado nas unidades cobertas.
12. Implantação de trabalho intersectorial nas escolas.
13. Convocação das enfermeiras das unidades para discussão do processo de trabalho.
14. Apoio à ação das Unidades Básica de Saúde.
  - Feira de saúde no Alto do São Roque, com o apoio dos profissionais: nutricionista, psicóloga, fisioterapeuta e educadora física.
  - Apoio ao dia Mundial da Voz na Pestalozzi com a fonoaudióloga.
  - Apoio Convenção saúde da mulher na Vila Operária.
  - Apoio ao grupo Margaridas no Novo Horizonte, em promoção a Convenção Saúde da Mulher.
  - Apoio a Conferência Intermunicipal de Saúde da Mulher.
15. Ações voltadas para comunidade
  - Ação Dia das Mães
  - Ação Dia Mundial da Voz
  - Ação prevenção e conhecimento de saúde mental
  - Ação Gravidez na adolescência
16. Continuidade ao grupo HIPERDIA na unidade de Estância Azul.
17. Criação do grupo Promoção e saúde para comunidade na unidade de Baixa Alegre.
18. Capacitação com os agentes comunitários de saúde sobre Saúde do trabalhador, com a participação da SAMU.
19. Apoio a Comemoração Junina no CRAS
20. Apoio fonoaudiólogo individualizado na Casa de passagem
21. Apoio ao grupo de Álcool e Drogas do CAPS com a fisioterapeuta e os estagiários (estudantes de fisioterapia).
22. Apoio ao grupo de música do CAPS com a fisioterapeuta e os estagiários (estudantes de fisioterapia).
24. Apoio ao pacientes do CAPS com confraternização junina junto com os estagiários (estudantes de fisioterapia).

<b>ATENDIMENTOS/PROCEDIMENTOS</b>	<b>QUANTIDADE</b>
<b>VISITA DOMICILIAR</b>	<b>95</b>
<b>ATENDIMENTO NO POSTO DE SAÚDE</b>	<b>149</b>

❖ **Período: Julho a Novembro**

1. Atendimentos pré-agendados nas Unidades Básicas de Saúde conforme cronograma enviado mensalmente.
2. Palestras mensais abordando temas como: Aleitamento materno; Saúde do trabalhador; Prevenção ao tabagismo; Prevenção ao Suicídio.
3. Apoio a ações na Academia da Saúde na Orla, com temas como: Alimentação Saudável, Prevenção do Câncer de Mama; Esclarecimento sobre incontinência urinária, Recomendação postural e queda.
4. Apoio em ação na Praça da Malhação – Bolívia II, abordando o tema Alimentação Saudável e Saúde Mental.
5. Realização de atividades em grupo terapêutico na unidade de saúde da Baixa Alegre – Grupo Promoção e saúde para comunidade, toda quinta-feira pela manhã e no grupo na unidade de saúde do Tamarineiro – Grupo HIPERDIA toda quarta-feira pela manhã.
6. Realização de palestras para o Programa Saúde na Escola (PSE), englobando as escolas cadastradas no PSE, levando temas como: Alimentação Saudável, Higiene Corporal e Bucal.
7. Apoio com a Educadora Física no Grupo para melhor idade na Casa Francisco de Assis, com orientações sobre alongamento e atividade física para melhor idade.
8. Apoio a Feira de Saúde do IFBAIANO, levando palestra sobre a importância do alongamento e da atividade física e orientações nutricionais para os alunos em estado nutricional de risco.
9. Ações voltadas para o Dia das Crianças, com a colaboração de dentistas (abordando higiene bucal e avaliação das crianças com orientação para os pais) e participação dos estagiários de Fisioterapia e Enfermagem com dinâmicas e brincadeiras lúdicas abordando os temas: higiene corporal e alimentação saudável.
10. Palestras em todas as unidades, voltada para o novembro azul, abordando a importância do exame de PSA e toque retal, desmistificando mitos e ressaltando o valor da prevenção e auto-cuidado.

➤ **ACÇÕES DESENVOLVIDAS PELAS UNIDADES DE SAÚDE**

**1. Unidade de Saúde da Família de Maricoabo**

- 02 atividades de Hiperdia
- 01 atividade em puericultura
- 01 atividade Dia da Mulher
- 01 atividade sobre Tuberculose
- 01 atividade de IST
- Vacinação e aconselhamento aos acamados.
- JULHO- Realizada palestra em comemoração ao Julho Amarelo, com o tema hepatites virais no Posto do Desterro; Realizada roda de gestante em parceria com a fisioterapeuta da unidade, onde as gestantes foram



orientadas quanto a importância de exercícios para ajudar na hora do parto e alívio das dores na coluna;

- **AGOSTO-** realizada campanha de multivacinação no posto continental; Realizada no Posto Continental, roda de gestante com o tema autocuidado e auto-estima; Realizada palestra com o tema tabagismo em parceria com o NASF, no Posto Continental; Foi realizada vacinação canina nos pontos (ponte de graciosa, boca da mata, queimadas, rua da colina), realizada com veículo próprio, pois a coordenação da imunização não disponibilizou veículo para vacinação canina de Maricoabo ;
- **SETEMBRO-** Foi realizada no posto do desterro ação voltada para a saúde dos homens com palestra com o tema câncer de próstata e coleta de exame PSA realizada em 72 homens, em parceria com o laboratório municipal; Foi realizada ação do PSE na escolinha comunitária do desterro, em parceria com a fisioterapeuta da unidade com o tema psicomotricidade, com público alvo de 02 a 5 anos; Foi realizada ação do PSE no colégio Manoel Marques, em parceria com o NASF, com o tema autocuidado, higiene pessoal, importância das vacinas HPV, importância da prática de atividades físicas, com público alvo de 12 a 16 anos;
- **OUTUBRO-** Foi realizada ação do outubro rosa com mulheres entre 50 e 69 anos, onde foram realizados mamografias na “carreta do outubro rosa”, onde as mulheres foram selecionadas e cadastradas na unidade em parceria com os ACS;

## **2. Unidade de Saúde da Família Areal / Estância Azul**

- 01 atividade relacionada à Obesidade e nutrição saudável
- 01 Atividade de IST
- 01 atividade de Hiperdia
- 01 atividade Dia da Mulher
- Capacitação de vacinação com equipe da unidade
- Capacitação de Emergência com apoio da SAMU
- Rodada de Gestante
- Evento do Dia das Mães
- Evento sobre sexualidade na Escola
- 01 atividade de prevenção de IST
- 01 atividade com as gestantes e puérperas sobre aleitamento materno
- Atividade educativa de Vacinação Influenza no SAAE
- Atividade educativa de Combate às hepatites Virais
- **JULHO-** Realização de testes rápidos na palestra do Julho Amarelo e palestra; Palestra sobre aleitamento materno; Sala de Espera: Higiene íntima; Sala de espera: Cuidados com RN;







- AGOSTO- Ação sobre Saúde do Trabalhador com profissionais do NASF; Atividade com o NASF- Incentivando a Saúde do trabalhador; Sala de espera: Cuidados com pé diabético; Sala de Espera: Importância do Pré- Natal; Sala de espera: Atividade Física na gestação; Saúde do Homem – coleta de exame para PSA;
- SETEMBRO- Sala de espera: Cuidados com a pele da gestante; Saúde Mental palestra com o NASF; PSE na escola Maria das Graças sobre a importância da alimentação saudável;
- OUTUBRO- Sala de espera: perigos da automedicação; Palestra sobre câncer de mama e de útero; Mutirão de mamografias na Praça da República; Sala de espera: Mitos e verdades sobre métodos contraceptivos;
- NOVEMBRO- Ação voltada para o Novembro Azul com exames de toque retal; Sala de espera: Importância da realização dos testes rápidos no Pré- Natal.

### **3. Unidade de Saúde da Família do Jacaré**

- Distribuição de preservativo na unidade e aconselhamento sobre IST.
- Atividade de saúde da mulher: câncer de mama e colo de útero.
- Rodada de Hiperdia com pacientes cadastrados na unidade. Tema: automedicação. Cuidado com o corpo, atividade física, vacinação contra influenza.
- Vacinação e aconselhamento nos acamados.
- Rodada de gestantes, oficina de maquiagem, distribuição de brindes, alongamento com educador físico, atividade de fisioterapia.
- Orientação e fornecimento de medicamento para verminose na Escola Padre José de Souza e Oliveira e Dr. Heitor Guedes de Melo.
- Evento na Escola Padre Jose de Souza e Oliveira. Aferição de PA/ Glicemia/ Vacinação / Teste rápido.
- JULHO- Combate as hepatites virais; Saúde na velhice; Evento na Escola Municipal Padre José de Souza com atividade física com fisioterapeuta.
- AGOSTO- Palestras para gestante sobre Aleitamento Materno; Saúde do Homem: Câncer de próstata e pênis; Palestra sobre exame de toque retal.
- SETEMBRO- Sala de espera: Palestra sobre verminoses; palestra sobre colesterol; Atendimento coletivo: coletas de PSA;
- OUTUBRO- Roda de gestante; palestra sobre Saúde Bucal;
- NOVEMBRO- PSE na Escola Dr. Heitor Guedes de Melo sobre Saúde bucal e Saúde ocular.

### **4. Unidade de Saúde da Família da Urbis**





- Rodada de gestante: orientação de pré-natal, aleitamento materno, vacinação, nutrição e puerpério.
- Orientação e aconselhamento sobre IST para adolescentes.
- Ação educativa e palestra sobre bolsa família na área.
- Educação em saúde Mental, na sala de Espera.
- 02 Atividades de saúde da mulher: Câncer de mama e colo de útero.
- Atividade em valorização da autoestima da mulher.
- Atividade em prevenção de câncer de mama e colo de útero.
- Evento do Dia das Mães
- Capacitação NASF- Alimentação Saudável
- Distribuição de preservativo na Unidade e aconselhamento sobre IST.
- Ação na comunidade: vacinação influenza, aconselhamento e orientação.
- Palestra de saúde mental
- Palestra de saúde do trabalhador
- Evento da saúde da mulher e das mães
- Palestra de depressão e tratamento x alimentação saudável
- 02 atividades de Rodada de Hiperdia com pacientes cadastrados na unidade. Tema: medicação e alimentação saudável.
- Café da manhã, dinâmicas e momentos com fisioterapia para mães.
- Evento com palestra sobre saúde da mulher e higiene.
- Palestra Hipertensão, riscos para AVE (Acidente vascular encefálico) x alimentação saudável.
- JULHO- Sala de Espera: Saúde Mental- Depressão; palestra sobre aleitamento materno; Sala de espera: Saúde Mental- Prevenção contra o Stress; Sala de espera: asma; Palestra sobre Saúde do Trabalhador;
- AGOSTO- Sala de espera: prevenção contra hipertensão; Sala de espera: prevenção da hipertensão e a importância do uso contínuo das medicações; Sala de espera: Importância do cálcio e potássio no organismo; Sala de espera: Planejamento Familiar- métodos contraceptivos; Sala de espera: valorização da autoestima; PSE na Escola Municipal do Tio Virginio sobre prevenção contra o mosquito Aedes Aegypti; Sala de Espera: A importância dos exames de rotina; Sala de espera: câncer de pênis; Roda de gestantes- aleitamento materno; Sala de espera: prevenção das IST's; Sala de espera: prevenção do diabetes; Sala de espera: Saúde do Homem; Sala de espera: Colesterol; PSE na Escola Municipal Augusta Messias Guimarães sobre Alimentação Saudável;
- OUTUBRO- Saúde do Homem e realização do exame de toque retal;







- NOVEMBRO- PSE na Creche Berçário Favo de Mel sobre higiene corporal; Novembro Azul- Câncer de próstata e pênis; PSE na Escola Municipal Educativa da Criança sobre sexualidade na adolescência;

#### **5. Unidade de Saúde de Família do Jambeiro**

- Atividade educativa no dia da Mulher
- Campanha da verminose e distribuição de antiparasitário, nas escolas cadastradas no programa, para crianças de 05 á 14 anos.
- Atividade em grupo com gestantes
- Atividade educativa de HIPERDIA, sala de espera.
- Evento de Feira de saúde, Escola do Bairro, próximo a igreja. Realizada palestras, glicemia, teste rápido, aferição de PA e educação em nutrição.
- JULHO- Palestra na Empresa EPCL sobre Saúde do Homem e realização de testes rápidos.
- AGOSTO- Programa de Saúde na Escola: atualização de caderneta de vacinação.
- OUTUBRO- Realização de sala de espera sobre a Saúde da Mulher- Outubro Rosa.
- NOVEMBRO- “Novembro Azul”, com coleta de PSA e palestras.

#### **6. Unidade de Saúde da Família do Horto Florestal**

- 03 Atividades educativas de HIPERDIA, sala de espera.
- Distribuição de preservativo na Unidade e aconselhamento sobre IST.
- Atividade educativa no dia da Mulher: palestra com psicóloga do NASF, valorização da autoestima, violência contra mulher, saúde da mulher.
- Ação na comunidade de intensificação e orientação a vacinação de Influenza, nos acamados.
- 02 Atividades de Rodada de gestante: orientação de pré-natal, aleitamento materno, vacinação, nutrição e puerpério. Vinculação e ao CPN (Centro de Parto Natural).
- Evento do Dia das Mães
- Culto evangélico com Pastor Roque, palestra de autoestima.
- Café da manhã, com rodada da saúde da mulher. Temas: prevenção ao câncer de colo e câncer de mama.
- Rodada de gestante: orientação de pré-natal, aleitamento materno, vacinação, nutrição e puerpério.
- Palestra e ação na comunidade: vacinação influenza e teste rápido.
- JULHO- Palestra sobre a importância da vacina HPV e realização de testes rápidos na Escola do PETI.



- AGOSTO- PSE: Atualização de vacinas e realização de testes rápidos na Escola Padre Lino.
- SETEMBRO- Roda de gestante na unidade: cuidados com a alimentação e a importância das vacinas na gestação.
- OUTUBRO- Realização de web palestra na unidade sobre a prevenção do câncer de mama; Palestra na Escola Cremusul sobre dengue, zika e chichungunya. Palestra na Escola Cremusul sobre atividade e exercícios físicos.

#### **7. Posto de Saúde da Jaqueira**

- 03 Rodadas de gestante: orientação de pré-natal, aleitamento materno, vacinação, nutrição e puerpério.
- Comemoração e homenagem ao Dia Internacional da Mulher. Tema: A importância da Mulher.
- 01 atividade educativa em Tuberculose
- Realização de vacinas aos acamados e crianças, com orientação e aconselhamento.
- Realização de vacinas em domicílio, para os acamados.
- Evento para dia das Mães, com apoio do NASF.
- JULHO- Comemoração do Julho Amarelo com palestra sobre hepatites virais, diabetes e hipertensão, com realização de testes rápidos e vacinas.
- AGOSTO- Palestra para gestantes sobre aleitamento materno e a importância do Pré- natal.
- OUTUBRO-Palestra para mulheres sobre a importância da participação do mutirão de rastreamento de mamografia para prevenção do câncer de mama; Caminhada com as mulheres com idade a partir de 50 até 69 anos;
- NOVEMBRO- Comemoração do Outubro Rosa e Novembro Azul com palestras para homens e mulheres com orientação à prevenção do câncer de mama, colo do útero e próstata; Atendimento coletivo especialmente para homens a partir dos 40 anos, com coleta de sangue para exame de PSA e teste rápido;
- DEZEMBRO- Palestra para gestantes sobre a importância do aleitamento materno e postura correta no processo da amamentação;

#### **8. PACS do Entroncamento**

- Sala de espera: planejamento familiar- A importância do planejamento familiar
- Sala de espera: Higiene pessoal- Bons hábitos refletem em boa saúde.



- Palestra na associação do entroncamento: Mês da Mulher, o Empoderamento do seu corpo, direitos conquistados ao longo das décadas.
- Sala de espera: Verminose e cuidados com higiene.
- Sala de espera: Importância da vacinação.
- Sala de espera: ISTs- prevenção.
- Sala de espera: Prevenção de acidentes com pesticidas.
- Sala de espera: alimentação adequada para prevenção de doenças.
- Palestra na Igreja católica, local do Matão sobre HIPERDIA.
- JULHO- Bate papo sobre saúde e higiene na Escola Antônio João dos Santos; Sala de espera sobre tuberculose mitos e verdades; Dia do caminhoneiro no posto da água mineral com atendimento médico, teste de glicemia, aconselhamento sobre os testes rápidos, aferição de PA e distribuição de preservativos; Bate papo sobre o reflexo de uma boa higiene na saúde; Bate papo sobre hepatites virais;
- AGOSTO- Sala de espera com o tema Câncer de mama e colo do útero; Sala de espera com o tema alimentos coloridos;
- OUTUBRO- Coleta de PSA no posto da água mineral, contemplando 120 homens da região;
- NOVEMBRO- Coleta de PSA no posto do Baixão da Várzea, contemplando 98 homens da região; Coleta de PSA no posto da Terra Preta, contemplando 88 homens das localidades vizinhas; Coleta de PSA no posto do Entrocamento, contemplados 135 homens da região circunvizinhas; Sala de espera como o tema Câncer do colo do útero e próstata no posto do Entrocamento;

## **9. Unidade de Saúde da Família da Baixa Alegre**

- Palestra sobre IST's, com adolescentes da comunidade.
- Palestra de HIPERDIA, abordando alimentação saudável com apoio de nutricionista e enfermeira.
- 02 Rodadas de gestante: orientação de pré-natal, aleitamento materno, atualização de caderneta de vacinação, nutrição e puerpério.
- Palestra sobre postura com a fisioterapeuta. Na escola Municipal da baixa alegre.
- Atualização da caderneta de vacinação na escola Municipal Baixa Alegre.
- Palestra de prevenção à hepatite, aferição de PA, realizada glicemia e teste rápido.
- JULHO- Julho Amarelo com realização de testes rápidos, palestras voltadas à comunidade; sala de espera com a participação dos ACS sobre alimentação saudável;





- AGOSTO- Sala de espera voltada para as gestantes sobre a importância do Pré- Natal e do Aleitamento Materno; Palestra com equipe do NASF sobre prevenção ao uso do tabaco; Palestra sobre a importância da prevenção ao suicídio;
- OUTUBRO- Palestra voltadas as mulheres sobre a importância da realização do autoexame, mamografia e o citopatológico ; Feira de Saúde no IFBAIANO onde aconteceu atualização de vacinas, realização de testes rápidos e palestra com dentistas;
- NOVEMBRO- Sala de espera com equipe do NASF e estudantes de fisioterapia sobre a importância da realização do PSA e a importância do cuidado na prevenção ao câncer de próstata;

#### ❖ EQUIPE DE SAÚDE BUCAL

- JANEIRO- Na Unidade de Saúde da Família (PSF) da Baixa Alegre, no mês de janeiro de 2017, o atendimento odontológico estava suspenso devido ao não funcionamento do compressor, que é o equipamento necessário para o acionamento da cadeira odontológica. Esse compressor já estava sem funcionar desde outubro de 2016, porém consultas de emergências e de prevenção estavam sendo realizada pela cirurgiã dentista da Unidade.
- FEVEREIRO e MARÇO- O mês de fevereiro de 2017 reiniciou - se o atendimento odontológico após instalação de um novo compressor e as atividades foram regularizadas. As marcações das consultas foram feitas e uma Auxiliar de Consultório Dentário (ACD) foi admitida para que pudesse somar no atendimento odontológico e nas tarefas extras da Unidade. Durante esses dois meses foram realizados todos os procedimentos odontológicos necessários para o atendimento da população da área, como atendimento a gestante; Orientação de Higiene Bucal (OHB); profilaxia; Aplicação Tópica de Flúor (ATF); selamento provisório da cavidade; exodontia de dente permanente e decíduo; restauração de dente permanente posterior; restauração de dente permanente anterior; restauração de dente decíduo; ulotomia; drenagem de abscesso; tartarectomia supra gengival (por sextante); tartarectomia sub gengival (por sextante); retirada de ponto (por paciente).
- Abril- No mês de abril foram distribuídas 117 fichas de atendimento odontológico com procedimentos diversos, conforme gráfico abaixo:



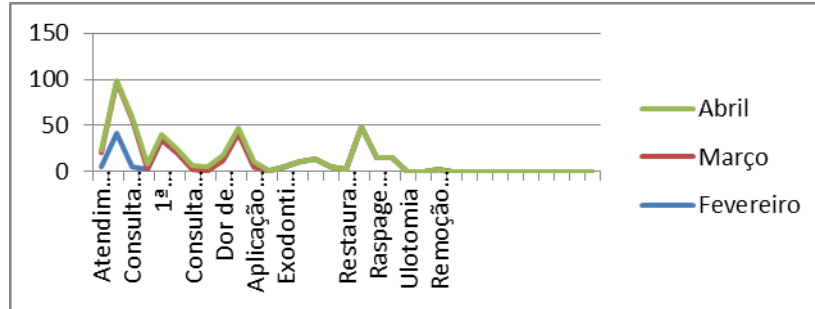

- Maio e Junho- No mês de maio foram distribuídas 92 fichas. E no mês de junho 120 fichas de atendimento odontológico, conforme gráfico abaixo:

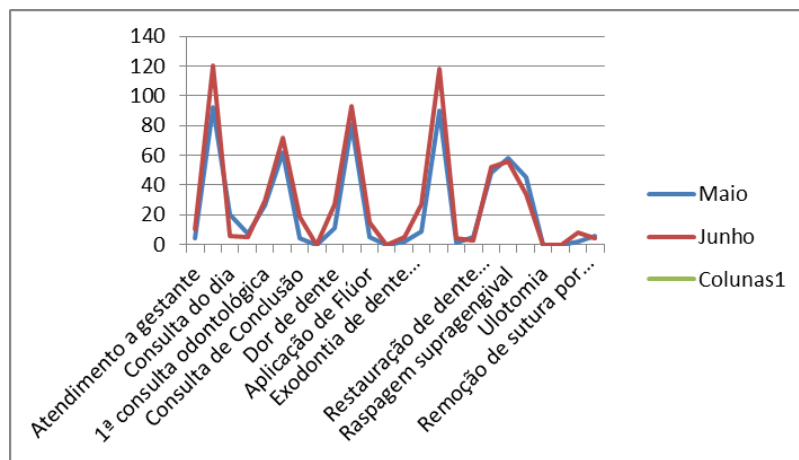

## 10. Unidade de Saúde da Família do Bolívia I

- Reunião com equipe para esclarecimento sobre ementa da nova gestão.
- Sala de espera: prevenção ao câncer de colo e de mama.
- Palestra de planejamento familiar.
- Palestra sobre violência contra mulher.
- Reunião com equipe e ACS sobre necessidades de adequações para o PMAQ.
- Palestra sobre cuidado com Hipertenso e diabético.
- Palestra com rodada gestante sobre: desconfortos comuns na gravidez e importância do aleitamento materno.
- Capacitação com equipe e ACS sobre mudanças do calendário vacinal e orientação sobre vacinação.
- Sala de espera sobre a importância da voz. Instrumento de comunicação.
- Capacitação com equipe de saúde e ACS sobre abordagem e técnicas de curativos.
- Palestra de prevenção as ISTs.
- JUNHO- Palestra sobre IST's

- JULHO- Palestra sobre Segurança do trabalho; Sala de espera sobre o Julho Amarelo; Sala de espera sobre a importância do cartão SUS; Sala de espera com NASF sobre Aleitamento Materno e teste do pezinho; Sala de espera com NASF sobre Saúde do Trabalhador; Sala de espera sobre a importância da vacinação; Sala de espera com gestante sobre desconforto comum na gestação e aleitamento materno;
- AGOSTO- Palestra sobre dengue na Creche casinha Feliz; Mutirão educativo sobre combate a dengue promovido com a equipe de endemias;
- SETEMBRO- Palestra sobre dengue na Creche Ieda Barradas;
- OUTUBRO- Palestra com equipe do NASF sobre prevenção do câncer de próstata;

### **11. Unidade de Saúde da Família e PACS do Bolívia II**

- Ação do Carnaval (entrega de preservativo, entrega de folheto informativo, orientação de IST's)
- Ação do Dia das Mulheres (Palestra de Empoderamento feminino, saúde da mulher, Direito da mulher). Cuidado com a beleza e educação em saúde para mulher. Sorteio de brindes. Café da manhã.
- Capacitação de HIPERDIA para equipe da Unidade.
- Ação do dia das Mães, palestra, café da manhã.
- Palestra de gravidez na adolescência, na Escola Helena Campelo.
- Ação Social Na Escola Padre Higino (aferição de PA e Glicemia), Teste Rápido e aconselhamento.
- Ação social, na Creche Casinha Feliz (aferição de PA, teste rápido, aconselhamento, solicitação de exames, consulta de enfermagem)
- Palestra de controle de verminose e higiene em saúde (Creche Casinha Feliz, Escola Eraldo Tinoco, Creche Hiêda Barradas).
- JULHO- Ação social na Creche Casinha Feliz com realização de testes rápidos, PA e glicemia; Palestra sobre hepatites virais.
- AGOSTO- Capacitação de TB com enfermeira Lavínia; Sala de espera com o NASF com o tema Tabagismo; Roda de gestante sobre Aleitamento materno; PSE na Escola Eraldo Tinoco sobre a Dengue;
- SETEMBRO- Sala de espera com os agentes de saúde do PSF e PACS sobre Tuberculose; PSE na Escola Dário Galvão sobre Aedes;
- OUTUBRO- Mutirão de mamografia na Praça da República; Coleta de PSA; PSE na Escola Eraldo Tinoco sobre Saúde Bucal; Dia das Crianças com participação do NASF; Coleta de PSA e palestra sobre prevenção do câncer de próstata;
- NOVEMBRO- Palestra e realização de exames de toque retal; Palestra com o NASF sobre Saúde do Homem;
- Palestra com o NASF sobre HIV/AIDS;



## **12. Unidade de Saúde da Família do Novo Horizonte**

- Palestra de DST e prevenção.
- Palestra de prevenção ao Câncer de mama e colo de útero, com participação de diretora da empresa *Mary Kay* para bate papo de beleza e autoestima.
- Atividade com as gestantes, palestra de pré-natal, puericultura, puerpério.
- Sala de espera: Atividade e palestra de vacinação.
- Orientação para cuidadores dos acamados. Vacinação e cuidado com higiene.
- Ação do Dia das Mães: palestra sobre Empoderamento Feminino, atividades física com apoio do NASF e *Personal Trainer* física Josy Rosário, Café da Manhã, sorteio de presentes.
- Ação de campanha Geohelmintíases nas Escolas e fornecimento de antiparasitários.
- Ação da Semana de Aniversário da unidade. Uma semana de atendimento médico clínico e pediátrico, atividade física com apoio do NASF e *Personal Trainer* Marinalva, aferição de PA, teste rápido, Glicemia, Terapia Manual, Auriculoterapia.
- JULHO- Semana de comemoração do aniversário da unidade: com atendimento com pediatra, enfermeiros, atendimento de fisioterapia, atividades físicas, realização de testes rápidos, palestras e café da manhã; Atividade sobre hepatites virais com palestras e realização de testes rápidos;
- AGOSTO- Sala de espera sobre hiperdia; Sala de espera sobre IST's;
- SETEMBRO- Triagem de rastreamento do câncer de mama; Rodas de gestantes abordando temas diversos; Sala de espera sobre a importância da vacinação;
- OUTUBRO- Atividade sobre o câncer de mama, com palestras, dinâmicas e café da manhã; Sala de espera sobre a importância do pré-natal; Atividade de coleta de PSA, com palestra, coleta de sangue para exames e café da manhã;
- NOVEMBRO- Atividade sobre IST's com palestra, entrega de preservativos, realização de testes rápidos e café da manhã;

## **13. Unidade de Saúde da Família do Guaibim**

- Blitz Educativa na ORLA. Tema: IST's. Distribuição de preservativo e panfletos. Participação da VISA, Atenção Básica e Vigilância epidemiológica.
- Ação educativa na rua no período do Carnaval. Stand montado. Aconselhamento e distribuição de preservativo e folder educativo.







- Evento do Dia da mulher. Café da manhã e palestra sobre Violência doméstica com a Psicóloga Manuela Perdigão.
- 03 Palestras com gestante. Acompanhado de lanche. Temas abordados: pré-natal, vacinação, alimentação, autocuidado, puericultura.
- 04 Rodadas de conversa com as gestantes. Cuidados com necessários em cada fase da gestação. Acompanhado de café da manhã.
- Palestra na Escola Municipal evangelista Aloisio Fonseca. Tema: saúde bucal, realização de aplicação de flúor e distribuição de kits de higiene bucal.
- Realização de vacinação aos acamados e orientação aos cuidadores.
- AGOSTO- Palestra sobre IST's na Escola Municipal Aloísio da Fonseca.
- SETEMBRO- Realização de coleta para exame de PSA e palestra sobre orientações do Câncer de Próstata.

#### **14. Unidade Básica de Saúde- III Centro**

- 01 Reunião com a equipe. Dinâmica de apresentação e interação.
- 01 encontro com os ACS para conhecer as demandas das áreas.
- 01 Reunião com equipe da unidade. Montando estratégias de implementação de trabalho nas áreas.
- Reunião com equipe da unidade, apresentando o objetivo da gestão, apresentando a estratégias de rotina da unidade para melhor atender a população.
- Capacitação com os ACS para atualização em vacinas.
- Sala de espera. Tema abordado tuberculose.
- Reunião com a equipe da unidade para organizar processo de trabalho.
- Dia da mulher com o tema Empoderamento feminino- programação das 8:00 às 17:00 horas.
  - palestras com psicóloga do NASF.
  - café da manhã
  - palestra com médico ginecologista.
  - palestra com fisioterapeuta.
  - distribuição de brindes.
- Sala de espera: saúde da mulher.
- Reunião de equipe da unidade
  - capacitação preenchimento produtividade.
  - processo de trabalho e atendimento humanizado ao publico.
- Reunião com os ACS capacitação influenza e inicio da campanha.
- Sala de espera com vídeo prevenção contra gripe
- Sala de espera bate papo falando em hipertensão.
- Semana do trabalhador







- Atualização de cartão de vacina e vacinação da equipe da unidade e os ACS.
- Atendimento médico e odontológico voltado para os funcionários.
- Atendimento odontológico amanhã à tarde palestras autocuidado e sessão de beleza.
- Capacitação com os ACS e equipe e equipe do NASF.
- Palestra com a Enfª do trabalho Ana Paula Dias, com o tema saúde do trabalhador.
- atendimentos com fisioterapeuta Luan e Adriana.
- Sala de Espera: Vacina Influenza.
- Sala de Espera: Diferença da Gripe e Resfriado, Vídeo Apresentação.
- Vacinação do grupo dos idosos do SESI.
- Sala de Espera: SUS direitos e deveres dos usuários.
- Confraternização da Unidade e Aniversariantes do mês.
- Palestra no Colégio Complexo Gentil Paraíso Martins sobre Outubro Rosa e Novembro Azul.
- Atividade de Saúde Bucal na Escola do Alto do São Roque.
- Palestra sobre Outubro Rosa na Associação de Moradores na Praça de Fátima.
- Atividade no CRAS Bolívia sobre Saúde da Mulher.
- Participação da unidade no Mutirão de mamografia.

### ❖ ATENDIMENTO ODONTOLÓGICO

Nesses meses de gestão, foram realizados na unidade atendimentos odontológicos em aproximadamente 509 pacientes. Segue gráfico abaixo com os tipos de procedimentos e consultas realizadas:

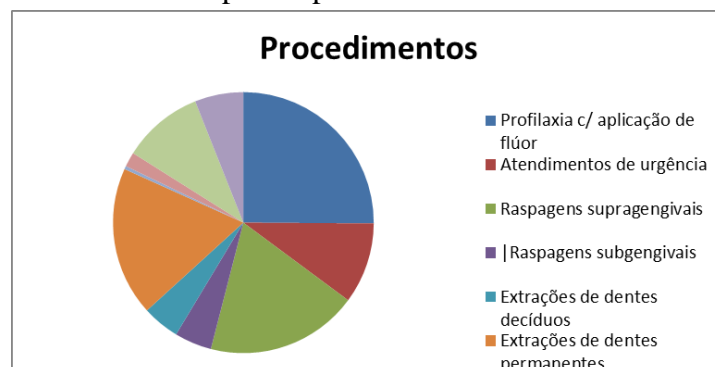

### 15. Unidade Básica de Saúde- I Centro

- Palestra na semana do dia das mães.
- Palestra e café da amanhã no dia da mulher.



## **16. Unidade de Saúde da Família de Serra Grande**

- Rodada de gestante: orientação de pré-natal, aleitamento materno, vacinação, nutrição e puerpério.
- Ação de HIPERDIA. Realizado: Aferição de PA, peso, Altura, circunferência abdominal, teste de glicemia. Abordagem nutricional.
- Evento da Mulher. Valorização e autoestima da mulher, cronograma. Palestra de Empoderamento Feminino, homenagens, sorteios, dinâmica.
- Ação com a comunidade (PSF X NASF). Saúde Mental, prevenção à depressão e ansiedade.
- Sala de Espera: Atenção á saúde da mulher. Prevenção ao câncer de colo de útero.
- Ação na Escola (PSF x NASF). Gravidez na adolescência.
- Evento do dia das mães. Realizado homenagens, distribuição de brindes, dia de beleza. Dinâmicas. Palestra de autoestima.
- Palestra com os agricultores, sobre uso de agrotóxicos na agricultura familiar.
- JULHO- Evento Julho Amarelo “Combate e prevenção das hepatites” com palestras, testes rápidos.
- AGOSTO- Ação do Hiperdia com palestras, aferição de PA, teste de glicemia e atividade física; Evento dos dias dos pais com participação do NASF palestra sobre tabagismo e café da manhã; Sala de espera com participação do NASF com palestras e atividade física;
- SETEMBRO- Sala de espera: palestra sobre saúde bucal para gestantes; PSE na Escola Maria Silva Rangel sobre higiene bucal; PSE na Escola Maria Joana dos Santos sobre sexualidade e gravidez na adolescência; PSE na Escola Maria Silva Rangel sobre alimentação saudável;
- OUTUBRO- “Outubro Rosa” com sala de espera: palestra sobre prevenção do câncer de mama; Ação dos Dias das Crianças com atividade física, brincadeiras e distribuição de brindes;
- NOVEMBRO- “Novembro Azul” com palestra, coleta de exame para PSA e café da manhã.

### **❖ EQUIPE DE SAÚDE BUCAL**

- Foram atendidos 663 pacientes na unidade, sendo realizados nestes pacientes 308 limpezas (contabilizados individualmente), 482 raspagens periodontais supragengivais (contabilizados por sextantes), 263 restaurações (contabilizados por unidades), 251 exodontias (contabilizados por unidade), 39 avaliações e encaminhamentos, 70 radiografias, 9 drenagens de abscessos, 102 retiradas de suturas, 41



tratamentos expectantes (contabilizados por unidade) e 19 pré- natais odontológicos.

- Realizado palestra na escola, com crianças de 4 a 9 anos, tendo como tema: Higiene Bucal, como escovar corretamente meus dentinhos? Neste mesmo momento foram distribuídos 87 kits de higiene bucal, composto de escova e pasta de dente, além da realização de escovação supervisionada e anamnese.
- Segue gráfico com os procedimentos realizados na unidade:

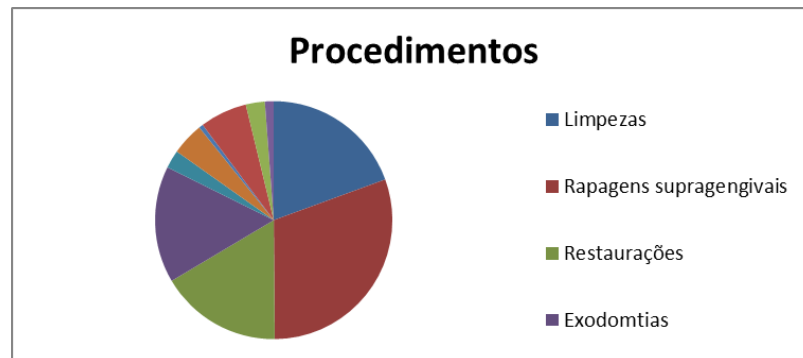

### 17. Unidade de Saúde da Família do Tento

- JANEIRO-Local Manguê Seco evento com parceria com o CRAS.
  - café da manhã
  - palestra sobre higiene íntima
  - palestra sobre Empoderamento Feminino
  - dinâmica postural (fisioterapeuta)
  - serviços oferecidos: corte de cabelo, manicure, aferição de PA, glicemia capilar.
- FEVEREIRO- Carnasaúde
  - Importância da prevenção da IST's
  - distribuição de kits
  - café da manhã
  - atividades dinâmicas
  - triagem odontológica
- MARÇO- Roda de Gestante
  - palestra sobre aleitamento materno
  - entrega de repelentes
  - lanche
  - dinâmica com gestantes
- ABRIL- Roda de Gestante
  - Palestra sobre o fortalecimento de vínculos entre mãe e filho.
  - Distribuição de repelentes
  - lanche





-Bate- papo

- MAIO- Escola Mon Senhor
  - Biblioteca itinerante
  - Vacinação HPV
  - Orientação Postural excesso de peso na mochila.
  - Lanche
  - Triagem odontológica com agendamento
- AGOSTO- Sala de espera: Alimentação Saudável; PSE na Escola Municipal do Tendo sobre escovação bucal; Passeio Ciclístico pelas principais ruas do bairro em Homenagem aos dias dos pais; Roda de Gestante sobre a valorização do parto normal; Vacinação canina;
- SETEMBRO- Sala de espera: Saúde do Homem e coleta para exame de PSA;
- OUTUBRO- Palestra sobre Saúde Bucal no AMA; Campanha de vacinação canina;

#### ❖ EQUIPE DE SAÚDE BUCAL

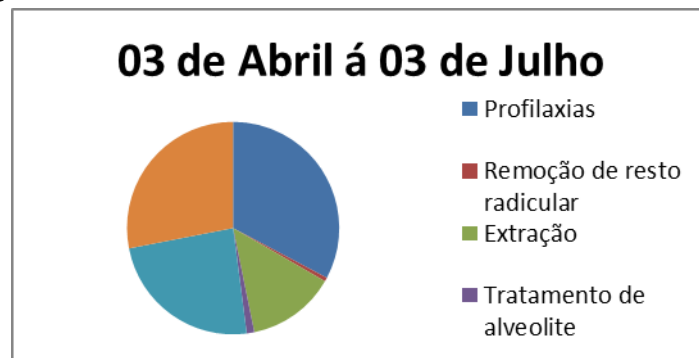

#### 18. Unidade de Saúde da Família da Graça

- Ação do Carnaval- IST e dengue
- Ação de Hiperdia
- Evento dia das mães
- Palestra na escola sobre afetividade
- Evento do Dia da Mulher
- JULHO- Mobilização sobre a dengue, zika e chikungunya no galpão das Lojas Guaibim; PSE na Escola Hanry Batista sobre Aedes Aegypti;
- AGOSTO- Mutirão de preventivo, sala de espera sobre higiene íntima; Roda de gestante sobre Aleitamento Materno;
- SETEMBRO- PSE no Colégio Getúlio Vargas sobre sexualidade, cuidados com o corpo e infecções sexualmente transmissíveis; Sala de espera sobre planejamento familiar e direito reprodutivo; Ação no Colégio Gentil Paraíso Martins sobre dengue, zika e chikungunya;





PSE com o NASF na creche Judite Negrão sobre alimentação saudável e higiene; Roda de gestante sobre sintomas mais comuns na gestação;

- OUTUBRO- PSE no Colégio Hanry Batista sobre Saúde Bucal; PSE no Colégio Getúlio Vargas sobre dengue, zika e chikungunya; Dia D de vacinação canina; Mutirão de mamografia na Praça da República;

#### **19. PACS Derradeira**

- OUTUBRO- Realizado coleta exame para PSA com quantidade de 120 coletas nessa data no posto da Derradeira; Nos dias 6/10 e 12/10 de outubro foram realizados a mamografia das unidades derradeira e Bonfim; No dia 9/10 de outubro: foram realizados na unidade coleta de exame para PSA com aproximadamente 183 homens nessa data no posto do Bonfim; No dia 25/10 realizado palestra com gestante sobre o tema: importância da amamentação e importância do pré-natal na gestação no posto do Bonfim;
- NOVEMBRO- No dia 07/11 realizado palestra com gestante sobre o tema: importância da amamentação e importância do pré-natal na gestação no posto do Bonfim;

#### **20. Equipe Volante da Zona Rural**

- Atendimento médico em três localidades distintas por semana. E atendimento de enfermagem 04 vezes por semana com realização de preventivos uma vez na semana.
- Realização de vacinas de acordo com a escala estabelecida mensalmente. Coordenação de Imunização e Atenção Básica.

#### **➤ Consolidado de atendimentos de enfermagem realizados na Zona Rural (Período: Janeiro a Novembro /2017)**

Nº DE EXAMES DE PREVENTIVOS	396
Nº DE LOCALIDADES ATENDIDAS	20
Nº DE VIAGENS REALIZADAS	60

#### **❖ Unidades de Saúde que dispõe dos serviços de odontologia:**

- USF do Novo Horizonte
- USF do Guaibim
- USF de Serra Grande





- USF do Jacaré
- USF da Baixa Alegre
- USF Maricoabo
- UBS Feira Livre
- USF do Tendo
- UBS 2º Centro
- UBS 3º Centro

❖ **Consolidado dos nº de atendimentos realizados pelos serviços odontológicos (Período Junho- Novembro):**

➤ **UBS da Feira Livre:**

Restaurações: 1.397

Exodontias: 1.189

Exodontias dente decíduo: 675

➤ **ESF do Novo Horizonte:**

Restaurações: 110

Exodontias: 281

Raspagens com profilaxia e aplicação de flúor: 120

Urgências: 50

➤ **ESF de Serra Grande:**

Restaurações: 86

Exodontias: 123

Raspagens: 349

Limpezas: 102

Radiografias: 68

Atendimentos a gestantes: 09

➤ **ESF Jacaré:**

Restaurações: 109

Exodontias: 30

Profilaxia e aplicação de flúor: 100

Raspagens: 170

Exodontias dente decíduo: 10

Urgências: 30

➤ **II Centro (Bolívia II):**



Restaurações: 69  
Exodontias: 172  
Raspagens: 125  
Profilaxia e aplicação de flúor: 82  
Visitas domiciliares: 52

➤ **ESF da Baixa Alegre:**

Restaurações: 363  
Exodontias: 122  
Aplicação de flúor: 52  
Exodontias dente decíduo: 27  
Raspagens: 289  
Profilaxias: 46  
Atendimento a gestantes: 69  
Urgências: 23

➤ **ESF do Tendo**

Restaurações: 95  
Exodontias: 95  
Limpezas: 88

➤ **ESF do Guaibim:**

Restaurações: 106  
Exodontias: 84  
Raspagens: 139  
Profilaxias: 150  
Aplicação tópica de flúor: 41

➤ **UBS III Centro de Saúde (Vila)**

Profilaxias: 42  
Urgências: 15  
Raspagem supra- gengivais e sub- gengival: 172  
Extrações: 136  
Remoção de sutura: 01  
Restaurações provisórias: 44  
Restaurações definitivas: 177  
Aplicações de selante: 02





❖ **Unidades de Saúde que dispõe dos serviços de fisioterapia:**

- a. PACS Entroncamento
- b. Posto Fazenda Café/ Serra do Abiá
- c. III Centro
- d. USF Urbis
- e. USF Alto do São Roque
- f. USF Guaibim
- g. USF Horto Florestal
- h. I Centro
- i. USF Baixa Alegre
- j. USF Jambeiro
- k. USF Tendo
- l. USF Jacaré
- m. USF Bolívia I
- n. II Centro
- o. USF Maricoabo
- p. USF Jaqueira
- q. PACS Derradeira/ Bonfim
- r. USF Novo Horizonte
- s. USFGraça e USF Areal

## REFORMAS DAS UNIDADES DE SAÚDE

No presente ano, assim que a nova gestão assumiu, a coordenação da atenção básica solicitou a todas as responsáveis pelas unidades de saúde que realizassem um diagnóstico situacional da estrutura física das unidades. A partir desse levantamento fizemos uma lista de prioridades dos postos a serem reformados. E no mês de agosto foram dado início as reformas dos seguintes postos:

- USF BAIXA ALEGRE
- USF URBIS
- USF BOLÍVIA II
- USF BOLÍVIA I
- USF GRAÇA
- USF JAMBEIRO
- USF JACARÉ
- USF GUAIBIM
- USF MARICOABO
- USF SERRA GRANDE

❖ **DESCRIÇÃO DAS REFORMAS E REPAROS**



- Realizado pintura
- Construção do Muro
- Reforma e pintura do material permanente
- Reforma e pintura dos banheiros
- Reforma e retelhamento
- Conserto de sistema hidráulico
- Conserto de sistema elétrico
- Ampliação da Unidade
- Construção de rampas para acessibilidade
- Identificação das unidades com fachada nova
- Reforma de portas e pias
- Reforma de 07 macas
- Reforma de 09 carrinhos de emergência
- Reforma de: armários, armários arquivos e mesas de escritório.
- Climatização das unidades
- Organização do almoxarifado e farmácia Básica
- Restauração de 02 aparelhos de RX
- Reforma de 04 cadeiras odontológicas
- Conserto de 06 autoclaves
- Conserto de 02 negatoscópio
- Conserto de 02 compressores

❖ AQUISIÇÕES DE MATERIAIS

- 07 Ar condicionados
- 03 Geladeiras
- 02 Autoclaves
- 02 Balanças digitais
- 11 Oftalmoscópio
- 09 Otoscópios
- 04 Focosde luz para exames ginecológicos
- 07 Sonares para avaliação de vitalidade fetal
- 14 Lanternas clínicas
- 02 Caixas de baterias de 9 volts
- 30 Pilhas (Tamanho C)
- 30 Pilhas (Tamanho AAA)
- 02 Balanças infantis
- 05 Réguas antropométricas
- 14 Trenas antropométricas
- 09 Martelos de reflexos
- 11 Kits de Monofilamento para teste de sensibilidade

- 06 Ambús Adulto
- 06 Ambús Infantil
- 11 Goniômetros
- 11 Máscaras de Nebulização para adulto
- 14 Esfigmomanômetro com estetoscópio adulto
- 10 Esfigmomanômetro com estetoscópio infantil
- Aquisição de Caixa de ferramentas e maquina para reforma e manutenção dos equipamentos e Unidades de Saúde
- 25 Sifões
- 200 Lâmpadas
- 30 Plafôn
- 04 bolas de fios (200m)

❖ AQUISIÇÕES DE MATERIAIS DE ONDONTOLOGIA

- 03 Fórceps
- 01 Fórceps Pediátrico
- 03 Portas- agulhas
- 01 Alavanca Apical
- 01 Alavanca Seldin Apical 302 e 303
- 04 Curetas de Lucas
- 08 Cabos de Bisturi
- 03 Pontas de Aspirar de Endodontia
- 02 Curetas de Dentina
- 04 Curetas de Raspagem 1112
- 04 Curetas de Raspagem 1314
- 02 Pontas de Aspirar (Endo)
- 01 Porta Matriz
- 01 Espátula de manipulação
- 01 Sonda Milimetrada
- 02 Turbinas (Kavo) com saca Broca
- 01 Porta-Amálgama
- 05 Cabos de Espelhos
- 08 Espelhos Clínicos
- 01 Ponta de Sugador de Endodontia
- 02 Sondas
- 10 Portas –agulhas
- 01 Fotopolimerizador
- 02 Tesoura
- 01 Brunidor de Amálgama
- 01 Fórceps 65

- 02 Fórceps 182
- 02 Fórceps 18R
- 01 Fórceps 16
- 01 Fórceps 150
- 01 Fórceps 151
- 02 Sindsmótomo
- 01 Espátula de Manipulação N° 24
- 07 Broca

#### ❖ PROJETO SAÚDE DO HOMEM

A partir do mês de setembro a atenção básica com o apoio do laboratório municipal começou a primeira etapa do projeto nas unidades. Essa etapa consistiu em mutirões para coleta de PSA para homens a partir dos 50 anos. A coleta de PSA visa à investigação diagnóstica precoce de hiperplasia e/ou câncer de próstata. Nessa etapa foi realizado um total de 900 coletas.

A segunda etapa do projeto foi iniciada nos meses de outubro e novembro com a realização nas unidades do exame clínico (toque retal) e avaliação do resultado do PSA.

Esse projeto continuará acontecendo nos meses consecutivos até que toda população masculina na faixa etária indicada seja coberta.



# MÉDIA E ALTA COMPLEXIDADE

## **ATENÇÃO ESPECIALIZADA**

**COORDENADOR: EDGAR MAGALHÃES**

Tem como objetivo, ampliar o acesso da população aos serviços de atenção especializada ambulatorial e domiciliar e garantir maior qualidade de atendimento aos usuários do SUS na cidade de Valença(Ba), em toda sua abrangência urbana e rural, promovendo uma melhor integração dos centros com os demais serviços nos diferentes níveis de atenção à saúde.

Os serviços coordenados pela pasta estarão descritos de forma sucinta abaixo, divididos de acordo com os setores, serviço e quantitativo de atendimento.

### **01- AMA: Associação das Mães dos Autistas**

A Associação de Amigos do Autista da Bahia , com Sede em Salvador, é uma Organização da Sociedade Civil de Interesse Público (OSCIP), sem fins lucrativos, que tem como missão realizar atendimento pedagógico diferenciado e inovador e, através deste, propiciar um futuro mais digno à pessoa com autismo proporcionando: saúde, lazer, trabalho e inserção na sociedade. Tem como principal objetivo, possibilitar condições de escolha conforme as necessidades de cada pessoa autista, promovendo o desenvolvimento do seu potencial, assim como a sua inclusão nas redes regulares de Ensino e consequente inserção social.

Possui parceria com a Secretaria Municipal de Saúde na pasta de Atenção Especializada que fornece os seguintes profissionais:

- 02 Fisioterapeutas (Evelyn e Tássio) e 01 Fonoaudióloga (Kelly)

Frequência	Fisioterapeutas		Fonoaudióloga	
	1º Semestre	2º Semestre	1º Semestre	2º Semestre
Atendimento	528	499	300	340





## **02- Pestalozzi**

A diretoria da Fundação Educandário Pestalozzi é composta por pessoas que se dedicam ao ideal educacional e social que faz parte do dia a dia das Escolas Pestalozzi.

Um grupo que faz questão de acompanhar de perto, vivenciando os problemas, estando sempre presente, esforçando-se ao máximo para melhorar e crescer sempre.

Nas Escolas Pestalozzi, a família encontra o ambiente ideal para o aluno pensar, refletir e apropriar-se dos valores como justiça, verdade, solidariedade, respeito, através dos quais alunos e suas famílias, professores, equipe técnica e administrativa trabalham articulados e comprometidos com o processo educacional.

Possui parceria com a Secretaria Municipal de Saúde na pasta de Atenção Especializada que fornece os seguintes profissionais:

- 01 Fisioterapeuta (Laiane) e 01 Fonoaudióloga (Kelly)

Frequência	Fisioterapeuta		Fonoaudióloga	
	1º Semestre	2º Semestre	1º Semestre	2º Semestre
Atendimento	528	300	187	229

## **03- Fitness Park's**

- **Fitness Park da Bolívia** começou suas atividades em 06/03/2017 com a Educadora Física Marinalva Barreto que desenvolve na comunidade aulas voltadas para a prática física dividida em grupos de: mulheres, adultos e crianças.

FITNESS PARK BOLÍVIA		
Educadora Fisica: Marinalva Barreto		
Número de Alunos em Geral	1º Semestre	2º Semestre
	211	1266





- **Fitness Park da Praça João Cardoso** começou suas atividades em 06/03/2017 com a **Educadora Física Mirna Couto** que desenvolve na comunidade aulas voltadas para a prática física em idosos ou usuários do SUS com cardiopatias ou diabetes. O serviço ainda conta com o **Fisioterapeuta Jailnei** que atende às necessidades de reabilitação osteomioarticular.

<b>FITNESS PRAÇA JOÃO CARDOSO</b>		
<b>Educadora Física: Mirna Couto</b>		
Número de Alunos em Geral	1º Semestre	2º Semestre
	208	Obs: Em reforma

<b>FITNESS PRAÇA JOÃO CARDOSO</b>		
<b>Fisioterapeuta: Jailnei</b>		
Frequência	1º Semestre	2º Semestre
Atendimento	96	32

- **Academia da Saúde da Orla** começou suas atividades em 06/03/2017 com o **Educador Físico Alexsandro** que desenvolve na comunidade aulas voltadas para a prática física em idosos ou usuários do SUS com cardiopatias ou diabetes. O serviço ainda conta com o **Fisioterapeuta Leonardo** que atende às necessidades de reabilitação osteomioarticular.

Nº	<b>ACADEMIA DA SAÚDE DA ORLA</b>	
	<b>Educador Físico: Alexsandro/Mirna Couto</b>	
Número de Alunos em Geral	1º Semestre	2º Semestre
	130	1270

<b>ACADEMIA DA SAÚDE DA ORLA</b>		
<b>Fisioterapeuta: Leonardo</b>		







<b>Frequência</b>	<b>1º Trimestre</b>	<b>2º Trimestre</b>
Atendimento	63	25

#### **04- Casinha da Criança**

Casa de reabilitação para crianças com distúrbios neurológicos que visa o tratamento fisioterapêutico e fonoaudiológico. Instituição mantida em sua totalidade por recursos próprios do município, oferecendo os profissionais:

- 02 Fisioterapeutas (Mikele e Taís), 01 Fonoaudióloga (Deyse) e 01 Enfermeira (Itala) que cumpre função de coordenação local.

<b>CASINHA DA CRIANÇA</b>				
<b>Frequência</b>	<b>Fisioterapeutas</b>		<b>Fonoaudióloga</b>	
	<b>1º Semestre</b>	<b>2º Semestre</b>	<b>1º Semestre</b>	<b>2º Semestre</b>
Atendimento	1114	936	504	580

**05- USF's da Zona Rural:** Atualmente com 04 Fisioterapeutas (Tamiris, Paloma, Vanusa e Heilane) estão fazendo a cobertura das seguintes regiões:

- Estrada da Várzea;Estrada Velha;Água Branca;Serra do Abiá;Agosto ;Gervásio;Água Mineral;Km 37;Matão;Entroncamento;Pedra Lisa;Serra do Frio;Km 02/Fazenda Café;Várzea;Bananeira;Taboca I;Baixão;Terra Preta;Dendê;Tabocal;Serra Grande;Saruê;Sapê;Garapá E Barnabé.

<b>USF's da Zona Rural</b>		
<b>Frequência</b>	<b>1º Semestre</b>	<b>2º Semestre</b>
Atendimentos	1.332	1.095

- A Várzea, Bananeira e Tremendal possuem um programa de exercícios terapêuticos (Grupo Vida e Saúde) com a Fisioterapeuta Paloma, que está atualmente contemplando 46 usuários.





06- **USF's da Zona Urbana:** Unidades cobertas e informações sobre quantitativo de atendimentos, segue abaixo:

<b>USF's da Zona Urbana</b>		
<b>Frequência</b>	<b>1º Semestre</b>	<b>2º Semestre</b>
Atendimentos	5000	5299

07- **Lar dos Idosos:** Entidade que visa proporcionar ao idoso com idade igual ou superior a 65 anos um espaço de moradia e convivência com integração social para que possam exercer sua cidadania de forma participativa e com autonomia. Possui parceria com a Secretaria de Saúde do Município através da pasta de Atenção Especializada com uma Fisioterapeuta (Camila), atendendo.

<b>Lar dos Idosos</b>				
<b>Unidade</b>	<b>Qtd de idosos</b>		<b>Atendimentos</b>	
	<b>1º Semestre</b>	<b>2º Semestre</b>	<b>1º Semestre</b>	<b>2º Semestre</b>
Lar dos Velhinhos	06	06	500	563

## **REGULAÇÃO**

**Regulação do Acesso à Assistência – Central de Regulação de Consultas, Exames e Agendamento de Viagem**  
**COORDENADORA: AITALA ASSIS**

A Regulação Municipal é responsável pela regulação do acesso dos pacientes às consultas especializadas, aos Serviços de Apoio à Diagnóstico e Terapia - SADT, bem como aos demais procedimentos ambulatoriais especializados. Para a gestão o processo regulatório favorecerá a resolução dos casos de forma eficiente, permitirá um conhecimento mais aprofundado e dinâmico de



sua rede de saúde, favorecendo a identificação de áreas críticas e das necessidades de saúde de maneira ampliada. Um melhor controle sobre os gastos em saúde, melhor utilização dos recursos e qualidade da prestação de serviços de saúde. Vale ressaltar que a Central de Regulação é uma ferramenta meio e o seu desempenho está diretamente relacionado com a resolutividade da rede de saúde, que por sua vez está relacionado aos processos de cadastramento, contratualização, avaliação, PPI e, em última instância, com a gestão de saúde do município e suas diretrizes de ação. A Regulação, assim como o Controle, Avaliação e Programação são compreendidos como estratégias imprescindíveis para estabelecer **uma gestão participativa, estratégica e efetiva do SUS; organizar o acesso ao SUS; promover qualidade, transparência e ética na gestão e possibilitar a implantação de uma regionalização solidária. Segundo a Lei 8080 – MS a “Regulação de Sistemas de Saúde** tem como objeto os sistemas municipais, estaduais e nacional de saúde, e como sujeitos seus respectivos gestores públicos, definindo a partir dos princípios e diretrizes do SUS, macrodiretrizes para a Regulação da Atenção à Saúde e executando ações de monitoramento, controle, avaliação, auditoria e vigilância desses sistemas. “

### **A CENTRAL DE REGULAÇÃO MUNICIPAL TEM COMO OBJETIVOS**

- oferecer a melhor alternativa assistencial para a demanda do usuário, considerando a disponibilidade assistencial;
- organizar e garantir o acesso da população a ações e serviços em tempo oportuno, de forma ordenada e equânime;
- organizar a oferta de ações e serviços de saúde e adequá-las às necessidades demandadas pela população;
- otimizar a utilização dos recursos disponíveis; fornecer subsídios aos processos de planejamento, controle e avaliação; fornecer subsídios para o processo de Programação Pactuada e Integrada (PPI).

### **CRITÉRIOS DE ENCAMINHAMENTO**

- Critérios de Gravidade – protocolos para regulação do acesso e referências segundo perfil assistencial;
- Fila Única Municipal – Equidade;
- Regionalização;
- PPI – Pacientes referenciados de municípios pactuados.

### **FATORES DIFICULTADORES**

- Alta demanda de procedimentos de alta complexidade como Ressonância Magnética com vagas reduzidas;





- Procedimentos e Consultas não pactuados na PPI;
- Aumento da demanda da população e redução da oferta de especialidades.

### **AVANÇOS DA REGULAÇÃO MUNICIPAL DE VALENÇA**

- Contratualização de novos procedimentos: Angiorressonância, Arteriografia Cerebral e Cardíada, Cintilografia Cardíada, Renal e Óssea, Holter, Cateterismo e Flebografia;
- Regulação de Procedimentos de Alta Complexidade: Ressonância Magnética, Biópsia, Oftalmologia, Tomografia e Densitometria;
- Aumento em 65% de regulação de consultas, marcações de viagem e procedimentos;
- Referência por localização de Oncologia para sede em Itabuna;
- Realização de Cirurgia Cardiológica: Angioplastia;
- Implantação de Protocolos e Rotinas na Marcação de Viagem estabelecendo critérios para acompanhantes, carros pequenos e ambulância;
- Implantação de cartões de identificação do usuário e procedimento;
- Utilização efetiva do Sistema Vida e credenciamento ao Lista Única (Hospital da Mulher).

### **DESAFIOS**

- Pactuação de novos procedimentos;
- Realização de Encontro de Regulação com os Gestores Municipais;
- Implantação efetiva da Central de Regulação para os 12 municípios do baixo sul;
- Regulação de Leitos;
- Implantação de protocolos clínicos na rede e na regulação;
- Melhor assistência em todos os níveis de complexidade;
- Regulação e controle de 100% dos serviços disponíveis.

### **ESPECIALIDADES**

- Consulta Oftalmologista
- Consulta Angiologista
- Consulta Cardiologia Clínica
- Consulta Cardiologia Cirúrgica
- Consulta Cirurgião Vascular
- Consulta Reumatologista
- Endoscopia Digestiva
- Holter
- Ressonância Magnética
- Tomografia Computadorizada
- Angioressonância
- Arteriografia Cerebral





- Consulta Endocrinologista
- Consulta Cirurgião Geral
- Consulta Urologista Cirurgião
- Consulta Endocrinologista
- Consulta Nefrologista
- Consulta Cirurgião Pediátrico
- Consulta Ginecologista
- Consulta Mastologista
- Consulta Neurocirurgião
- Litotripsia
- Eletroencefalograma
- Flebografia
- Arteriografia Cardíaca
- Cintilografia Renal
- Cintilografia Cardíaca
- Cintilografia Óssea
- Densitometria
- Mamografia
- Eletroneuromiografia
- Biópsia
- Ecocardiograma
- Colonoscopia
- Cateterismo
- Histeroscopia

### INDICADORES DAREGULAÇÃO

PROCEDIMENTO	QUANTIDADE
CINTILOGRAFIA	162
ELETROENCEFALOGRAMA	55
OFTALMOLOGISTA	229
TOMOGRAFIA	578
LITOTRIPSIA	30
ANGIOPLASTIA	18
CATETERISMO	61
RESSONÂNCIA	77
MUTIRÃO	870
SISREG	1.292
HOSPITAL DA MULHER	209
SISTEMA VIDA	137
DENSIOMETRIA	143
MAMOGRAFIA	3.657
RAIO X	3.725
ULTRASSONOGRAMA	4.245
DEMANDA EXTRA REGULAÇÃO	815
VIAGENS	22.761





## **TFD – TRATAMENTO FORA DO DOMICÍLIO**

- ❖ Foram realizados cerca de 12 mil atendimentos (demanda aberta);
- ❖ 17 pacientes foram acompanhados pelo programa de Oxigenoterapia;
- ❖ 72 encaminhamentos para CEDEBA – Centro de Referência em Endocrinologia, com suporte de orientação e garantia de deslocamento;
- ❖ 105 orientações e encaminhamento para CEPRED – Centro de Prevenção e Reabilitação do Portador de Deficiência do ESTADO DA BAHIA, com garantia de deslocamento;
- ❖ 185 cadastramentos para recebimento de fraldas geriátricas, incluindo recadastramentos e visitas domiciliares;
- ❖ 77 novos pacientes cadastrados no TFD, totalizando hoje acompanhamento de 253 pacientes no município;
- ❖ 44 relatórios dispensados para requisição do Benefício LOAS/BPC para o INSS
- ❖ Além dos citados, diversos exames e consultas obtidas através de cortesias e suporte de contatos extras em Salvador/BA.





## **POLICLÍNICA**

**COORDENADORA: Cecília**

A Policlínica Municipal foi inaugurada em 30 de Abril 2015, tem estrutura física e distribuição de equipamentos dentro do desejado e preconizado pela RDC 55, facilitando o atendimento e acolhimento a população Urbana e Rural.

A Unidade de Referência, conta com equipe multiprofissional e multidisciplinar para atendimento em Consultas médicas (cardiologia, ginecologia, gastroenterologia, pneumologia, psiquiatria, cirurgião geral, infectologia, e neurologia), enfermagem, psicologia, nutrição, fonoaudiologia, Assistência Farmacêutica, Centro de Testagem e Aconselhamento e Notificação de doenças.

A Policlínica municipal de saúde Dr<sup>o</sup> Evilásio Costa Pitta, presta assistência especializada para a população, ofertando atendimento a nível secundário, ou seja, atua dando suporte e continuidade a assistência primária, quando a prática clínica demanda a disponibilidade de profissionais especializados.

Para serem atendidos na unidade, os pacientes precisam ser encaminhados de outras unidades de saúde, através de encaminhamento ou contra referência médica ou de enfermagem. Exceto para encaminhamentos psiquiátrico e psicológico, para pacientes maiores de 18 anos, onde os mesmos necessitam passar por triagem prévia no CAPS, que é a porta de entrada da saúde mental. Os pacientes menores de 18 anos são encaminhados pelos médicos das unidades de saúde ou pelo CRAS.

### **Farmácia da policlínica Municipal**

Na nossa unidade, funciona a farmácia de medicação de controle especial. Essas medicações são liberadas para toda a população da zona rural e zona urbana da cidade de Valença. Exceto para pacientes do CAPS, que pegam medicação no próprio CAPS.

### **Na nossa unidade funcionam também os seguintes programas:**

Programa de medicação do Alto Custo

Programa DST/ AIDS

CTA/SAE

### **Horário de funcionamento**

Segunda à quinta das 07:00 às 12:00 e das 14:00 às 17:00hs  
e sexta-feira das 07:00 às 12:00 hs.

**Telefone: 3641-9159**

**ATENDIMENTO POLICLÍNICA MUNICIPAL DR EVILÁSIO COSTA PITA**

<b>CONSULTAS/ESPECIALIDADE</b>	<b>1º Semestre</b>	<b>2º Semestre</b>
<b>PSIQUIATRA</b>	368	317
<b>GINECOLOGIA</b>	221	272



NUTRICIONISTA	217	194
PSICÓLOGO	304	238
CARDIOLOGISTA	525	573
NEUROLOGISTA	1089	1142
GASTROENTEROLOGISTA	383	430
PNEUMOLOGISTA	253	223
INFECTOLOGISTA	56	66
FONOAUDIÓLOGO	8	-

FONTE: Policlínica 2017

#### PROCEDIMENTOS

PROCEDIMENTOS	1º Semestre	2º Semestre
AFERIÇÃO DE PA	458	469
GLICEMIA CAPILAR	91	150

FONTE: Policlínica 2017

#### MEDICAMENTOS

1º Semestre	2º Semestre
5.557	4.779

FONTE: Policlínica 2017

#### CTA/SAE

##### 1 – TESTAGEM RÁPIDA PARA HIV , SÍFILIS E HEPATITES B e C .

A tabela abaixo demonstra o quantitativo de testes realizados no ano de 2017.

ANO	TESTE	HIV	SÍFILIS	HEP B	HEP C
1º semestre	Rede cegonha	108	88	-	-
	Rotina	78	58	153*	151*
2º semestre	Rede cegonha	237	156	-	-
	Rotina	195	139	459*	475*

\* Incluindo exames do Pré Natal

##### 2 - FÓRMULA INFANTIL

Foram dispensadas 58 latas de fórmula infantil 1 e 08 latas de fórmula infantil 2 para crianças expostas ao HIV e HTLV.

##### 3- CESTAS BÁSICAS

Em continuidade ao Programa de Cestas Básicas do Programa ISTHIVAIDS do município de Valença, foram dispensadas 1246 cestas básicas. A tabela abaixo demonstra o quantitativo de cestas no ano 2017.

**CESTAS BÁSICAS**

1º Semestre	2º Semestre
685	561

FONTE: CTA/SAE 2017

**CAPS**

**COORDENADOR: Luciano Ventura**

Os CAPS são instituições destinadas a acolher pacientes com transtornos mentais, estimular sua integração social e familiar e apoiá-los em suas iniciativas de busca da autonomia, oferecendo-lhes atendimento médico e psicossocial. Um dos objetivos do Programa é possibilitar a organização de uma rede substitutiva ao Hospital Psiquiátrico no Brasil.

Os pacientes são atendidos de acordo com o Projeto Terapêutico Singular, que consiste em um tratamento específico para cada indivíduo, elaborado pela equipe. Além das consultas, o Projeto pode ser composto por diversas atividades, como oficinas terapêuticas e culturais, rodas de conversa e orientações individuais ou em grupo, entre outras.

O CAPS de Valença é Tipo II com atendimento diurno (segunda a sexta) das 8hs às 17hs para adultos com transtornos mentais, possui estrutura alugada bastante grande e arejada, conta com: 01 enfermeira, 02 técnicos de enfermagem, 01 psicólogo, 01 psiquiatra, 01 fisioterapeuta e 01 assistente social.

ATENDIMENTOS	QUANTIDADE POR PACIENTE	QUANTIDADE POR PACIENTE	Total 2017
	1º Semestre	2º Semestre	
Atendimento Psiquiátrico	680	720	1400
Atendimento de Enfermagem	922	955	1877
Relatório Médico	157	142	299
Atendimento Psicológico	130	143	273
Triagem	226	210	476
Farmácia	701	705	1406



<b>Oficinas terapêuticas</b>	1.753	1759	3512
<b>PTS</b>	310	325	635
<b>Internamento Hospitalar</b>	5	7	12
<b>Atividades Extra muros</b>	70	65	135
<b>Acolhimento</b>	1.083	1102	2185
<b>Visita domiciliar</b>	28	32	60

FONTE: CAPS Valença/2017

## **SAMU**

### **COORDENADORA - Ingrid Bárbara Q. Mazzei de Oliveira**

O Serviço de Atendimento Móvel de Urgência – SAMU 192 tem como objetivo chegar precocemente à vítima após ter ocorrido alguma situação de urgência ou emergência de natureza clínica, cirúrgica, traumática, obstétrica, pediátrica, psiquiátrica, entre outras, que possa levar a sofrimento, a sequelas ou mesmo a morte. Trata-se de um serviço pré-hospitalar, que visa conectar as vítimas aos recursos que elas necessitam e com a maior brevidade possível.

O SAMU 192 é um serviço gratuito, que funciona 24 horas, por meio da prestação de orientações e do envio de veículos tripulados por equipe capacitada, acessado pelo número "192" e acionado por uma Central de Regulação das Urgências.

A Coordenação Municipal vem desenvolvendo frente à comunidade, escolas e empresas algumas palestras e capacitações. Tem sido momentos de grande valor para conscientizar alunos e comunidade a entenderem a responsabilidade de um chamado do serviço 192 evitando trotes, ensinam aos funcionários de empresas que trabalham com máquinas pesadas e que por sua vez oferece perigo a quem manuseia a importância do uso de EPIs – Equipamentos Individuais.

A Coordenação vem desenvolvendo projetos que viabilize melhores informações relacionadas ao trânsito, visto que acidentes automobilísticos estão em primeiro lugar na estatística de atendimentos diários do SAMU 192 em parceria com a PM, Agência de Trânsito e Guarda Municipal. Outro momento importante será junto a coordenação do CAPS-Centro de Atenção Psicossocial para desenvolver estratégia direcionado aos pacientes com Saúde Mental comprometida.

O Município de Valença dispõe de apenas um veículo de Suporte Básico SAMU 192, que realiza os atendimentos em qualquer lugar: residências, locais de trabalho e vias públicas, e conta com equipes que reúne enfermeiros, auxiliares de enfermagem e condutores socorristas.



A atual gestão já encaminhou à Coordenação Estadual ofício solicitando outro veículo de Suporte Básico para substituir à atual em casos de manutenção. Vale salientar que quando o veículo quebra ou precisa de manutenção, a cidade fica descoberta, impossibilitando o resgate rápido.

**TABELA I- Números de atendimento de Urgência e Emergência realizado pelo SAMU 192 no ano de 2017.**

<b>MÊS</b>	<b>TOTAL OCORRÊNCIAS</b>	<b>TOTAL ATENDIMENTOS</b>	<b>TROTOS E/OU REMOÇÃO</b>
JANEIRO	157	143	14
FEVEREIRO	153	131	22
MARÇO	137	125	12
ABRIL	141	128	13
MAIO	153	144	09
JUNHO	147	140	07
JULHO	136	123	13
AGOSTO	165	155	10
SETEMBRO	127	115	12
OUTUBRO	124	98	26
NOVEMBRO	113	98	15

- **TOTAL DE OCORRÊNCIAS: 1553**
- **TOTAL ATENDIMENTOS: 1400**
- **TOTAL DE TROTOS E/OU REMOÇÃO: 153 →**  
**CORRESPONDE A 9,8%**

**TABELA II – COMPARATIVO DE ATENDIMENTOS NO 1º E 2º SEMESTRE**

<b>1º Semestre</b>	<b>2º Semestre</b>
811	589

**FONTE: SAMU 192 (JAN À NOV 2017)**

**TABELA III – COMPARATIVO DE OCORRÊNCIAS NO 1º E 2º SEMESTRE**

<b>1º Semestre</b>	<b>2º Semestre</b>
888	665

**FONTE: SAMU 192 (JAN À NOV 2017)**



**TABELA IV – COMPARATIVO DE OCORRÊNCIAS NO 1º E 2º SEMESTRE**

1º Semestre	2º Semestre
77	76

**FONTE: SAMU 192 (JAN À NOV 2017)**

Podemos observar a importância do SAMU para a população Valenciana, onde foram 1553 ocorrências e 1400 atendimentos, o número de trotes diminuiu gradativamente, tendo um aumento no mês de Outubro, por isso a importância das palestras para conscientizar a população sobre o papel do SAMU. Dentre esses atendimentos, temos os acidentes automobilísticos mensalmente no topo da nossa lista dos motivos das ocorrências, onde o casamento entre SAMU e órgãos de competência do trânsito e de extrema necessidade. Todos os meses os acidentes vem em 2º lugar, exceto mês de outubro, onde foi 1º lugar.

## **UNIDADE DE SAÚDE DA FEIRA LIVRE**

O Posto de Saúde da Feira Livre é uma Unidade Básica de Saúde que funciona de segunda a sábado com atendimento ambulatorial e de emergência contando com atendimentos Médicos, Odontológicos e de Enfermagem para melhor servir a população da Zona Urbana e Rural do Município.

Atendimento Médico de Emergência	2.350
Atendimento Médico Ambulatorial	12.697
Atendimento de Enfermagem de Emergência	10.872
Atendimento de Enfermagem Ambulatorial	9.687
Atendimento Odontológico	6.752
Procedimentos de Enfermagem	4.873
Atendimento Médico para Leishmaniose	1.440

Total de Atendimentos: 50.132

### **Serviço de Transferência Municipal e Intermunicipal**

O Serviço de Transferência Municipal e Intermunicipal coordenado pelo Enfermeiro Geiser Antônio funciona no Município dando suporte a Santa Casa de Misericórdia de Valença, os pacientes que estão internados na Santa Casa e precisam ser encaminhados para outro Município, a Secretaria Municipal de Saúde de Valença fornece a Ambulância e o Técnico de Enfermagem para acompanhar o paciente ao seu



destino. Também oferecemos a transferência Municipal onde levamos os Pacientes que fazem Hemodiálise para a Clínica de Hemodiálise de Valença.

Quantitativo de Transferências	1.461
--------------------------------	-------

\*Dados: Coordenador do Serviço de Transferência Enfermeiro Geiser Antônio

**Valença, 15 de Dezembro de 2017**

**Atenciosamente,**

**JEANINE COSTA FONSECA  
SECRETÁRIA MUNICIPAL DE SAÚDE  
VALENÇA-BA**

